



Inspiring Performance,
Together.

A large, abstract graphic on the left side of the page depicts a network of glowing blue nodes connected by thin lines, forming a curved, semi-circular shape that suggests a globe or a complex data structure.

RELATÓRIO DE GOVERNO
DA SOCIEDADE
2015

PARTE I - INFORMAÇÃO OBRIGATÓRIA SOBRE ESTRUTURA ACIONISTA, ORGANIZAÇÃO E GOVERNO DA SOCIEDADE

A. ESTRUTURA ACIONISTA

I. Estrutura de capital

1. Estrutura de capital (capital social, número de ações, distribuição do capital pelos acionistas, etc), incluindo indicação das ações não admitidas à negociação, diferentes categorias de ações, direitos e deveres inerentes às mesmas e percentagem de capital que cada categoria representa (Art. 245.º-A, n.º 1, al. a)).

Em 31 de dezembro de 2015, o capital social era de 73.193.455 euros, integralmente subscrito e realizado em dinheiro, representado por 14.638.691 ações com valor nominal unitário de 5 euros.

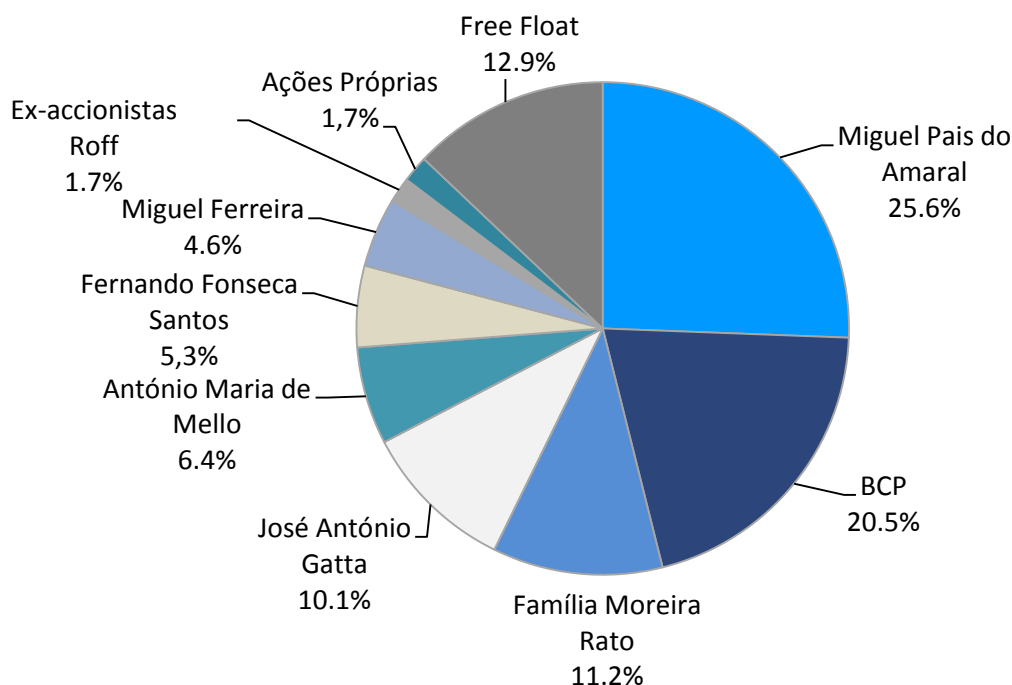

As ações são todas tituladas e ao portador, embora seja permitida estatutariamente a sua conversão em escriturais e nominativas. Todos os direitos e deveres inerentes a todas as ações são iguais. As ações encontram-se todas admitidas à negociação.

2. Restrições à transmissibilidade das ações, tais como cláusulas de consentimento para a alienação ou limitações à titularidade de ações (Art. 245.º-A, n.º 1, al. b)).

O contrato de sociedade não prevê qualquer restrição à transmissibilidade ou titularidade das ações.

3. Número de ações próprias, percentagem de capital social correspondente e percentagem de direitos de voto a que corresponderiam as ações próprias (Art. 245.º-A, n.º 1, al. a)).

Em 31 de dezembro de 2015, a Reditus SGPS detinha em carteira 255.184 ações próprias, representativas de 1,743% do capital social

4. Acordos significativos de que a sociedade seja parte e que entrem em vigor, sejam alterados ou cessem em caso de mudança de controlo da sociedade na sequência de uma oferta pública de aquisição, bem como os efeitos respetivos, salvo se, pela sua natureza, a divulgação dos mesmos for seriamente prejudicial para a sociedade, exceto se a sociedade for especificamente obrigada a divulgar essas informações por força de outros imperativos legais (art. 245.º-A, n.º 1, al. j)).

A Sociedade não tem conhecimento de quaisquer acordos significativos que entrem em vigor, sejam alterados ou cessem em caso de mudança de controlo da sociedade.

5. Regime a que se encontre sujeita a renovação ou revogação de medidas defensivas, em particular aquelas que prevejam a limitação do número de votos suscetíveis de detenção ou de exercício por um único acionista, de forma individual ou em concertação com outros acionistas.

A sociedade não adotou medidas defensivas, em particular aquelas que prevejam a limitação do número de votos suscetíveis de detenção ou de exercício por um único acionista, de forma individual ou em concertação com outros acionistas.

6. Acordos parassociais que sejam do conhecimento da sociedade e possam conduzir a restrições em matéria de transmissão de valores mobiliários ou de direitos de voto (art. 245.º-A, n.º 1, al. g)).

A sociedade desconhece a existência de qualquer acordo parassocial.

II. Participações Sociais e Obrigações detidas

7. Identificação das pessoas singulares ou coletivas que, direta ou indiretamente, são titulares de participações qualificadas (art. 245.º-A, n.º 1, als. c) e d) e art. 16.º), com indicação detalhada da percentagem de capital e de votos imputável e da fonte e causas de imputação.

No quadro abaixo indicamos as participações qualificadas no capital social da Reditus SGPS, SA a 31 de dezembro de 2015:

Titular	Nº de Acções	% Capital Social	% Direitos de Voto
Miguel Pais do Amaral			
Diretamente	0	0,00%	0,00%
Através da Courical Holding SGPS (dominada pelo acionista)	1.408.927	9,62%	9,80%
Através da Quifel Holdings, SGPS, S.A. (dominada pelo acionista)	2.338.171	15,97%	16,26%
Total imputável	3.747.098	25,60%	26,05%
Banco Comercial Português, S.A.			
Diretamente	2.999.998	20,49%	20,86%
Total imputável	2.999.998	20,49%	20,86%
José António da Costa Limão Gatta			
Diretamente	0	0,00%	0,00%
Através da ELAO SGPS, SA (dominada pelo acionista)	1.480.000	10,11%	10,29%
Total imputável	1.480.000	10,11%	10,29%
SACOP - Soc. Agrícola do Casal do Outeiro do Polima, S.A.			
Diretamente		0,00%	0,00%
Pessoa Pinto & Costa, Lda (dominada pelo acionista)	180.000	1,23%	1,25%
Através de Herança Indevisa de Frederico Moreira Rato	244.419	1,67%	1,70%
Total imputável	424.419	2,90%	2,95%
URCOM - Urbanização e Comércio, SA			
Diretamente	0	0,00%	0,00%
Através da Lisorta, Lda (dominada pelo acionista)	1.210.124	8,27%	8,41%
Através de Herança Indevisa de Frederico Moreira Rato	244.419	1,67%	1,70%
Total imputável	1.454.543	9,94%	10,11%
António Maria de Mello			
Diretamente	0	0,00%	0,00%
Através da António M. de Mello, SGPS (dominada pelo acionista)	738.498	5,04%	5,13%
Através da Canes Venatici - Invest. SGPS (dominada pelo acionista)	198.833	1,36%	1,38%
Total imputável	937.331	6,40%	6,52%
Fernando Manuel Malheiro da Fonseca Santos			
Diretamente	782.135	5,34%	5,44%
Total imputável	782.135	5,34%	5,44%
Rui Miguel de Freitas e Lamego Ferreira			
Diretamente	0	0,00%	0,00%
Através da Inventum DUE, Lda (dominada pelo acionista)	668.831	4,57%	4,65%
Total imputável	668.831	4,57%	4,65%

8. Indicação sobre o número de ações e obrigações detidas por membros dos órgãos de administração e de fiscalização.

Nos termos e para os efeitos do disposto no artigo 447.º do CSC, em particular o respetivo n.º 5, o número de ações detidas pelos membros dos órgãos de administração da Reditus, bem como, todas as suas aquisições ou alienações de titularidade, por referência ao exercício de 2015, são como se segue:

Conselho de Administração	Transações de 2015		Nº de Ações em 2015		
	Aquisições	Alienações	Diretas	Indiretas	Total
Miguel Pais do Amaral	0	0	0	3.747.098	3.747.098
José António da Costa Limão Gatta	0	0	0	1.480.000	1.480.000
Fernando Manuel Fonseca Santos	0	0	782.135	0	782.135
Francisco José Martins Santana Ramos	0	0	0	0	0
José Manuel Marques da Silva Lemos	0	0	0	0	0
Helder Filipe Ribeiro Matos Pereira	0	0	0	0	0

Os membros do Conselho Fiscal, composto pelo Dr. Rui António Gomes Nascimento Barreira, Dr. José Maria Franco O'Neill, Eng. Carlos Manuel Águas Garcia e Dra. Maria Rita Afonso Guerra Alves (suplente) não detinham quaisquer ações em 31 de dezembro de 2015 nem realizaram durante o ano de 2015 quaisquer transações relativamente àqueles valores mobiliários.

No que reporta a obrigações, a Reditus SGPS não possui obrigações cotadas em mercado.

9. Poderes especiais do órgão de administração, nomeadamente no que respeita a deliberações de aumento do capital (art. 245.º-A, n.º 1, al. i),

No que respeita a deliberações de aumento de capital, o Conselho de Administração poderá, por simples deliberação, aumentar o capital social, por entradas em dinheiro, por uma ou mais vezes, até ao limite, de setenta e cinco milhões de euros (artigo 6.º dos estatutos da Sociedade).

Desde da constituição da sociedade (1990), que os respetivos estatutos conferem a possibilidade do capital social poder ser elevado, por entradas em dinheiro, por uma ou mais vezes, por simples deliberação do Conselho de Administração, apenas tendo sido sucessivamente aumentado o valor máximo a deliberar pelo Conselho de Administração. O exercício deste direito pelo Conselho de Administração não está sujeito a qualquer prazo.

Esta prerrogativa foi utilizada uma única vez pelo Conselho de Administração, nomeadamente no aumento de capital de 44.630.250 euros para 51.557.265 euros destinado a financiar a estratégia da Reditus de crescimento por aquisições deliberado na reunião do dia 2 de julho de 2010.

10. Informação sobre a existência de relações significativas de natureza comercial entre os titulares de participações qualificadas e a sociedade.

Durante o ano de 2015 não se verificou relações significativas de natureza comercial entre os titulares de participações qualificadas e a sociedade.

B. ÓRGÃOS SOCIAIS E COMISSÕES

I. ASSEMBLEIA GERAL

a) Composição da Mesa da Assembleia Geral*

**ao longo do ano de referência*

11. Identificação e cargo dos membros da mesa da Assembleia Geral e respetivo mandato (início e fim).

Durante o exercício de 2015, a Mesa da Assembleia Geral da Sociedade teve a seguinte composição:

Membro da Mesa da Assembleia Geral	Categoria
Diogo de Campos Barradas Lacerda Machado	Presidente
Francisco Xavier Damiano de Bragança van Uden	Vice-Presidente
Maria Isabel Saraiva Rodrigues Abrantes Gonçalves	Secretário

Os membros da Mesa da Assembleia Geral foram reeleitos, em Assembleia Geral de junho de 2014, para o mandato atual (2014-2016).

b) Exercício do direito de voto

12. Eventuais restrições em matéria de direito de voto, tais como limitações ao exercício do voto dependente da titularidade de um número ou percentagem de ações, prazos impostos para o exercício do direito de voto ou sistemas de destaque de direitos de conteúdo patrimonial (Art. 245.º-A, n.º 1, al. f);

De acordo com o disposto no artigo 9.º dos Estatutos, a Assembleia Geral é composta pelos acionistas titulares de um número de ações, que lhes confirmam pelo menos um voto e a cada ação corresponde um voto.

Os acionistas que pretendam assistir e tomar parte na Assembleia Geral devem comprovar, até três dias úteis antes da realização da respetiva reunião, a referida qualidade mediante documento emitido pela entidade registadora ou pelo depositário que certifique a quantidade de ações detidas naquela data e, também, do seu bloqueio.

Não existem quaisquer ações que não confirmem direito de voto ou que estabeleçam que não sejam contados direitos de voto acima de certo número, quando emitidos por um só acionista ou por acionistas com eles relacionados.

Não existem quaisquer regras estatutárias sobre quóruns constitutivos e deliberativos, regendo-se a Assembleia Geral de acordo com as regras previstas no Código das Sociedades Comerciais.

Os acionistas poderão fazer-se representar nas Assembleias Gerais por qualquer pessoa, bastando para prova do mandato, uma simples carta mandadeira, com assinatura, sem

necessidade de reconhecimento legal, dirigida ao Presidente da Mesa da Assembleia Geral, em mão, por correio ou mensagem de correio eletrónico e recebido até à véspera da reunião.

De acordo com o disposto no artigo 10.º dos Estatutos, os acionistas da Reditus com direito a voto poderão exercê-lo por correspondência, nos termos e condições expressos na convocatória para a Assembleia Geral. Os acionistas deverão fazer chegar, até ao terceiro dia útil anterior à data da Assembleia Geral, à sede da Sociedade uma carta registada com aviso de receção dirigida ao Presidente da Mesa da Assembleia Geral, com aposição exterior da menção “voto por correspondência” e com indicação da reunião da Assembleia Geral a que respeitam. A carta deve conter a declaração de voto indicando o nome completo ou designação social do Acionista e o sentido de voto em relação a cada um dos pontos da respetiva ordem de trabalhos. A declaração de voto deve ser assinada, devendo o acionista signatário, sendo pessoa singular, juntar cópia do bilhete de identidade ou de documento equivalente emitido por autoridade competente da União Europeia ou, ainda, do passaporte, ou, sendo pessoa coletiva, apor o respetivo carimbo e indicar a qualidade do representante. Para além da declaração de voto, a referida carta deve conter o certificado que comprove legitimação para o exercício do direito de voto emitido pela entidade registadora ou pelo depositário.

A Reditus disponibiliza, através do site institucional www.reditus.pt, o modelo para o exercício do direito de voto por correspondência nas assembleias-gerais.

De acordo com o n.º 3 do artigo 10.º dos estatutos da Reditus, a carta contendo a declaração de voto deverá ser recebida pela sociedade até ao terceiro dia útil anterior à data da Assembleia Geral.

Não está previsto o exercício do direito de voto por meios eletrónicos, pois a Sociedade considera, tendo em conta a sua estrutura acionista e sua reduzida dispersão de capital, que se encontra totalmente assegurada a participação dos seus acionistas nas assembleias gerais através do voto por correspondência e dos mecanismos de representação.

13. Indicação da percentagem máxima dos direitos de voto que podem ser exercidos por um único acionista ou por acionistas que com aquele se encontrem em alguma das relações do n.º 1 do art. 20.º.

Não existe uma percentagem máxima dos direitos de voto que podem ser exercidos por um único acionista ou por acionistas que com aquele se encontrem em alguma das relações do n.º 1 do art. 20.º.

14. Identificação das deliberações acionistas que, por imposição estatutária, só podem ser tomadas com maioria qualificada, para além das legalmente previstas, e indicação dessas maiorias.

Não existem quaisquer deliberações acionistas que, por imposição estatutária, só possam ser tomadas com maioria qualificada, para além das legalmente previstas.

II. ADMINISTRAÇÃO E SUPERVISÃO

(Conselho de Administração, Conselho de Administração Executivo e Conselho Geral e de Supervisão)

a) Composição*

*ao longo do ano de referência

15. Identificação do modelo de governo adotado.

A Reditus adota o modelo monista que integra os seguintes órgãos sociais eleitos pela Assembleia Geral: o Conselho de Administração, o Conselho Fiscal e o Revisor Oficial de Contas.

16. Regras estatutárias sobre requisitos procedimentais e materiais aplicáveis à nomeação e substituição dos membros, consoante aplicável, do Conselho de Administração, do Conselho de Administração Executivo e do Conselho Geral e de Supervisão (art. 245.º-A, n.º 1, al. h).

Os estatutos da Reditus não preveem quaisquer regras especiais relativas à nomeação e substituição dos membros do Conselho de Administração e do Conselho de Administração Executivo. Tais matérias estão apenas sujeitas ao regime legal geral.

17. Composição, consoante aplicável, do Conselho de Administração, do Conselho de Administração Executivo e do Conselho Geral e de Supervisão, com indicação do número estatutário mínimo e máximo de membros, duração estatutária do mandato, número de membros efetivos, data da primeira designação e data do termo de mandato de cada membro.

Nos termos do artigo 13.º dos Estatutos, o Conselho de Administração é composto por três a onze membros, eleitos pela Assembleia Geral de três em três anos.

O Conselho de Administração, que se encontra em funções para o mandato de 2014-2016, é atualmente composto pelos seguintes membros:

- Miguel Maria de Sá Pais do Amaral
- Francisco José Martins Santana Ramos
- Helder Filipe Ribeiro Matos Pereira
- José António da Costa Limão Gatta
- Fernando Manuel Cardoso Malheiro da Fonseca Santos
- José Manuel Marques da Silva Lemos

Atualmente a Comissão Executiva é constituída por dois membros, Eng. Francisco Santana Ramos e Dr. Helder Matos Pereira. No dia 28 de abril de 2015 e no dia 3 de Agosto de 2015, o Dr. Vicente Moreira Rato e o Dr. Rui Miguel de Freitas e Lamego Ferreira renunciaram, respetivamente, ao cargo de administrador.

O Conselho de Administração poderá delegar num ou mais administradores ou numa Comissão Executiva constituída por três ou cinco administradores, a gestão corrente da sociedade, cabendo ainda ao Conselho de Administração a escolha do Presidente.

18. Distinção dos membros executivos e não executivos do Conselho de Administração e, relativamente aos membros não executivos, identificação dos membros que podem ser considerados independentes, ou, se aplicável, identificação dos membros independentes do Conselho Geral e de Supervisão.

O Conselho de Administração inclui um número adequado de membros não executivos que garantem a efetiva capacidade de acompanhamento, supervisão, fiscalização e avaliação da atividade dos membros executivos, tendo em conta, em particular, a estrutura acionista e a dispersão de capital da Reditus. Assim, em 31 de dezembro de 2015, 2 dos 6 membros do Conselho de Administração da Reditus eram administradores executivos.

O quadro abaixo indica a composição do Conselho de Administração a 31 de dezembro de 2015, com discriminação dos membros executivos dos não executivos:

Membros	Categoria
Miguel Maria de Sá Pais do Amaral	Não Executivo
Francisco José Martins Santana Ramos	Executivo
Helder Filipe Ribeiro Matos Pereira	Executivo
José António da Costa Limão Gatta	Não Executivo
Fernando Manuel Fonseca Santos	Não Executivo
José Manuel Marques da Silva Lemos	Não Executivo

No âmbito dos membros não executivos do Conselho de Administração, o Dr. José Manuel Marques da Silva Lemos cumpre as regras de incompatibilidade previstas no n.º 1 do artigo 414.º-A do Código das Sociedades Comerciais, com exceção da prevista na alínea b), e o critério de independência previsto no n.º 5 do artigo 414.º, ambos do Código das Sociedades Comerciais.

Tendo em conta o modelo de governação adotado, a dimensão da sociedade, a sua estrutura acionista e o respetivo *free-float*, a Reditus considera que a proporção de administradores independentes é adequada face ao número de administradores executivos e ao número total de administradores.

19. Qualificações profissionais e outros elementos curriculares relevantes de cada um dos membros, consoante aplicável, do Conselho de Administração, do Conselho Geral e de Supervisão e do Conselho de Administração Executivo.

Os membros do Conselho de Administração possuem as seguintes qualificações académicas e experiências profissionais:

Miguel Maria de Sá Pais do Amaral é membro do Conselho de Administração da Reditus desde março de 2008. Desempenha igualmente funções de Presidente do grupo editorial Leya, AHS Investimentos SGPS, SA, Media Capital SGPS, SA, Companhia das Quintas e outras. Assumiu cargos sociais na Soci, Fortuna, S.A. (1991-1998), na Diana, S.A. (1991-1998), na Euroknights (1991-1998), na Compagnie Générale des Eaux - Portugal (1991-1998) e na Alfa Capital (1987-1991). Frequentou o curso de Engenharia Mecânica pelo IST (Instituto Superior Técnico de Lisboa) e possui um MBA do INSEAD, Fontainebleau – França.

Francisco José Martins Santana Ramos é membro do Conselho de Administração da Reditus SGPS desde julho de 2009 e desempenha o cargo de *Chief Executive Officer* (CEO) desde julho de 2012. É Presidente do Conselho de Administração da Reditus SGPS desde 31 de outubro de 2014. Desempenhou cargos sociais na AHS Investimentos SGPS, SA e exerceu funções na Explorer Investments SGPS, na Argos Soditic SA, na Apamilux Imagem Corporativa SA, na Anodil SA, na Comporcer, na Mckinsey & Company, na Royal Dutch/ Shell e na Aprofabril SA. É Licenciado em Engenharia Civil pelo Instituto Superior Técnico de Lisboa e possui um mestrado em Gestão de Empresas pela Universidade Nova de Lisboa.

José António da Costa Limão Gatta José António da Costa Limão Gatta é membro do Conselho de Administração da Reditus desde 2000. Desempenha o cargo de Presidente da ELAO SGPS, S.A. (desde 1998), de Giessen Beteiligungs KG (desde 1995) e de membro do Conselho de Administração da Nemotek Technologie S.A. (desde 2010). Anteriormente exerceu funções na Nemotek Technologie S.A. (2011-2013), Caléo S.A. (1997-2010), Scorpion Group Ltd (1994-2008), Giessen Management GmbH (1988-1995), Coors Ceramics Europe Ltd. (1986-1987), General Electric Ceramics Inc (1984-1986), 3M Electrical Laboratories GmbH (1980-1984) e tendo iniciado a sua atividade profissional em 1978 na ITT Europe - Int'l Telecommunications Center como Engenheiro de Software. É licenciado em Engenharia Eletrotécnica pela Academia Militar de Lisboa e é membro da Ordem dos Engenheiros.

Helder Filipe Ribeiro Matos Pereira é membro do Conselho de Administração da Reditus SGPS desde 5 de dezembro de 2012 onde desempenha o cargo de *Chief Finance Officer* (CFO). Foi Administrador Executivo da Construtora do Tâmega SGPS, da Construtora do Tâmega SA, Projecol, SA e suas participadas, Diretor Geral da Finertec SGPS e administrador e gerente das suas participadas, assessor do Presidente do Conselho de Administração da Brandia SGPS, Diretor Financeiro/Corporate Controller da Netjets Europe (NTA, SA e Executive Jet, SA) e Audit Manager da Ernst & Young. Licenciado em Gestão e Administração de Empresas com especialização em Gestão Financeira pelo Instituto Superior de Gestão (ISG) com uma pós graduação em Gestão para Executivos na Escola de Pós Graduação em Ciências Económicas e Empresariais da Universidade Católica Portuguesa.

Fernando Manuel Cardoso Malheiro da Fonseca Santos é membro do Conselho de Administração da Reditus desde 2000. Foi membro do Conselho de Administração da Geocapital, Investimentos Estratégicos, SA, do BAO, Banco Ocidental de África, S.A. e do Moza Banco, S.A. Antes de iniciar a sua colaboração com o Grupo Reditus, assumiu as funções de Presidente do Conselho Fiscal do Crédito Predial Português (1992-1993), de Administrador de várias holdings (1988-1992) e da ANOP (1976), de Assessor do Gabinete do secretário de Estado da Comunicação Social na Presidência do Conselho de Ministros (1976). Exerceu a atividade de advocacia em Luanda (1972-1975), no IPE (Instituto de Participações do Estado) (1977-1987), em Lisboa. É licenciado em Direito pela Faculdade de Direito da Universidade de Lisboa.

José Manuel Marques da Silva Lemos é membro do Conselho de Administração da Reditus, SGPS desde abril de 2010. É Presidente do Conselho de Administração da Clearwater International, S.A e da Urbi Life - Estudos e Projetos de Gestão, S.A. e gerente da J. Lemos & Associados, Lda. Foi consultor independente, docente universitário, vice-presidente do Central-Banco de Investimento, S.A., Presidente do Conselho de Gestão da Caixa Central de Crédito

Agrícola e do Conselho de Administração da Bolsa de Valores de Lisboa. É licenciado em Economia pelo Instituto Superior de Economia da Universidade Técnica de Lisboa e pós graduado em Estudos Europeus pela Faculdade de Direito da Universidade de Coimbra.

20. Relações familiares, profissionais ou comerciais, habituais e significativas, dos membros, consoante aplicável, do Conselho de Administração, do Conselho Geral e de Supervisão e do Conselho de Administração Executivo com acionistas a quem seja imputável participação qualificada superior a 2% dos direitos de voto.

Não existem. Alguns acionistas com participação qualificada são eles mesmos administradores

21. Organogramas ou mapas funcionais relativos à repartição de competências entre os vários órgãos sociais, comissões e/ou departamentos da sociedade, incluindo informação sobre delegações de competências, em particular no que se refere à delegação da administração quotidiana da sociedade.

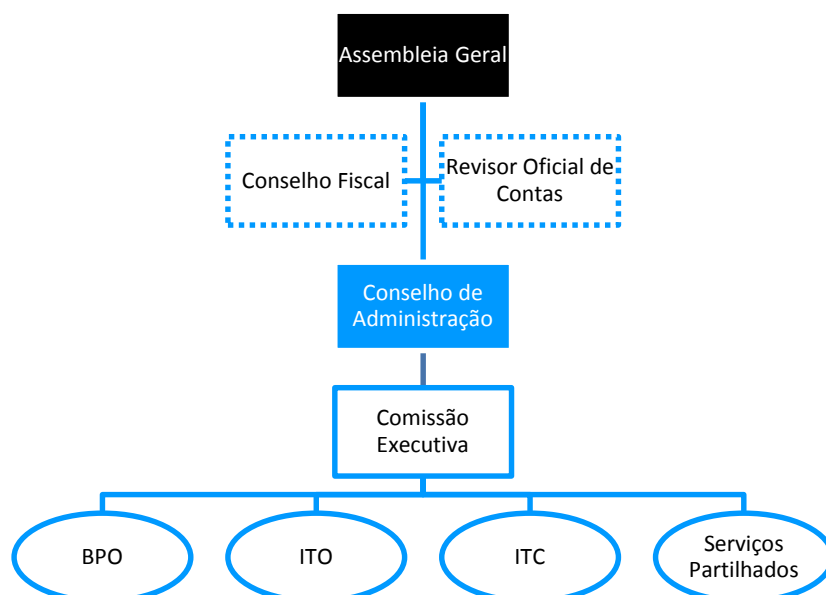

No quadro dos modelos de governo societário autorizados pelo Código das Sociedades Comerciais, a Reditus adotou o modelo monista que integra como órgãos sociais a Assembleia Geral, o Conselho de Administração, o Conselho Fiscal e o Revisor Oficial de Contas.

O Grupo Reditus encontra-se estruturado em quatro unidades de negócios: BPO, IT Outsourcing, IT Consulting e Serviços Partilhados.

Os serviços partilhados englobam as áreas funcionais de apoio à gestão do Grupo: Marketing e Comunicação, Comercial, Contabilidade, Jurídica, Recursos Humanos, Relação com Investidores e Controle de Gestão.

A gestão de cada atividade de negócio é assegurada segundo os princípios de autonomia de gestão e de acordo com os critérios e orientações que derivam do Orçamento Anual de cada área, revisto e aprovado anualmente pelas respetivas áreas e pelo Conselho de Administração da Reditus. As orientações estratégicas, operacionais e de investimento dos vários negócios são

definidas no Orçamento Anual cujo controlo é regulado de forma permanente no âmbito de um sistema de controlo de gestão conduzido pela Administração do Grupo.

A Reditus SGPS, SA é a holding do Grupo responsável pelo desenvolvimento estratégico bem como pela gestão global das diferentes áreas de negócio.

Órgãos Sociais e outras comissões - competências

Assembleia Geral – constitui o órgão máximo da sociedade, sendo composto pela universalidade dos acionistas. Este órgão social reúne pelo menos uma vez por ano para aprovar o relatório e contas, a proposta de aplicação de resultados e o parecer da Comissão de Remunerações bem como avaliar o desempenho do Conselho de Administração e o do Conselho Fiscal.

Conselho de Administração - constitui o órgão responsável pela gestão das atividades da sociedade, nos termos previstos no Código das Sociedades Comerciais e no contrato de sociedade, competindo-lhe nomeadamente:

- Adquirir, onerar e alienar quaisquer direitos ou bens móveis e imóveis, sempre que o considere conveniente para a Reditus;
- Contrair empréstimos e efetuar quaisquer outras operações de crédito no interesse da Reditus, nos termos e condições que julgar convenientes;
- Constituir mandatários da Reditus seja qual for o alcance e a extensão do mandato;
- Fixar os objetivos e as políticas de gestão da empresa e do grupo;
- Delegar poderes nos seus membros, nos termos estabelecidos nos estatutos;
- Designar o Secretário da sociedade e o respetivo suplente;
- Contratar trabalhadores, estabelecer as suas condições contratuais e exercer o respetivo poder disciplinar;
- Representar a Reditus em juízo e fora dele, ativa e passivamente, propor ações judiciais, nelas confessar, transigir e desistir e comprometer-se em árbitros;
- Abrir, movimentar e cancelar quaisquer contas bancárias da Reditus, depositar e levantar dinheiro, emitir, aceitar, sacar e endossar cheques, letras e livranças, extratos de fatura e quaisquer outros títulos de crédito;
- Deliberar sobre a participação no capital de outras sociedades ou sobre a participação noutros negócios;
- Gerir os negócios da Reditus e praticar todos os atos e operações relativos ao objeto social que não caibam na competência atribuída a outro órgão social.

O Conselho de Administração poderá delegar num ou mais administradores ou numa Comissão Executiva constituída por três ou cinco administradores, a gestão corrente da sociedade,

cabendo ainda ao Conselho de Administração a escolha do Presidente dessa mesma Comissão Executiva (artigo 13.º, n.º 2 dos Estatutos da Sociedade).

O Conselho de Administração reunirá sempre que o seu Presidente ou outros dois administradores o convoquem e só poderá deliberar estando presente ou representados a maioria dos seus membros (artigo 13.º, n.º 7 dos Estatutos da Sociedade).

Na sua primeira reunião, o Conselho de Administração deverá escolher de entre os seus membros o respetivo Presidente, e se o entender, até dois Vice-Presidentes (artigo 13.º, n.º 8 dos Estatutos da Sociedade).

Qualquer administrador poderá, para cada reunião, fazer-se representar por outro administrador, por carta dirigida ao Presidente do Conselho de Administração (artigo 13.º, n.º 9 dos Estatutos da Sociedade).

No quadro abaixo, indicamos a composição do Conselho de Administração bem como as responsabilidades e pelouros dos seus membros durante o exercício de 2015:

Membros	Responsabilidades	Pelouros
Miguel Pais do Amaral	Administrador	Acompanhamento e avaliação da gestão da sociedade
Francisco Santana Ramos	Presidente/ CEO	Coordenação do Conselho, Supervisão da área comercial e direções internacionais e coordenação da atividade da Comissão Executiva de acordo com o respetivo regulamento
Helder Matos Pereira	Administrador/CFO	Financeiro, RH, Controlo de Gestão, CRM, <i>Revenue Assurance</i> , Património
José António Gatta	Administrador	Acompanhamento e avaliação da gestão da sociedade
Fernando Fonseca Santos	Administrador	Acompanhamento e avaliação da gestão da sociedade
José Manuel Lemos	Administrador	Acompanhamento e avaliação da gestão da sociedade

Nos termos do disposto no artigo 407º n.º 4 do Código das Sociedades Comerciais, as matérias indelegáveis pelo Conselho de Administração são as seguintes:

- a) Cooptação de administradores;
- b) Pedido de convocação de Assembleias Gerais;
- c) Elaboração dos Relatórios e Contas Anuais;
- d) Prestação de cauções e garantias pessoais ou reais pela Sociedade;
- e) Mudança de sede e aumentos de capital;
- f) Deliberação sobre projetos de fusão, de cisão e de transformação da Sociedade

Comissão Executiva - constitui o órgão responsável pela gestão corrente da sociedade, detendo todos os poderes de decisão e representação necessários e/ou convenientes ao exercício da atividade que constitui o objeto social da mesma e cuja delegação a lei não proíba, nomeadamente executar os objetivos e as políticas de gestão da sociedade, elaborar os planos de atividade e financeiros anuais, gerir os negócios sociais, estabelecer a política de recursos humanos da sociedade e do Grupo Reditus.

Nos termos previstos no artigo 407.º, n.º 3 e 4 do Código das Sociedades Comerciais e do artigo 13.º, n.º 2 dos Estatutos da Sociedade, o Conselho de Administração poderá delegar num ou mais administradores ou numa Comissão Executiva a gestão corrente da sociedade.

Os membros da Comissão Executiva e respetivas responsabilidades são como segue:

Membros	Responsabilidade
Francisco José Martins Santana Ramos	Presidente / CEO
Helder Filipe Ribeiro Matos Pereira	Administrador / CFO

De acordo com o regulamento da Comissão Executiva, as reuniões deste órgão são convocadas pelo seu Presidente, por sua iniciativa ou a pedido dos outros dois dos seus membros, devendo reunir pelo menos uma vez por mês. As reuniões devem ser convocadas com 3 dias de antecedência através de correio eletrónico, sem prejuízo de poderem ser agendadas com outra antecedência e por outra forma, desde que tal marcação reúna o acordo de todos os seus membros. A Comissão Executiva não pode deliberar sem que esteja presente a maioria dos seus membros.

As deliberações da Comissão Executiva são tomadas por maioria simples dos votos. Em caso de empate na votação, o Presidente tem voto de qualidade.

O Presidente da Comissão Executiva remeteu ao Presidente do Conselho de Administração e ao Presidente do Conselho Fiscal, as convocatórias e as atas das respetivas reuniões.

Os administradores executivos, quando solicitados por outros membros dos órgãos sociais, prestaram, em tempo útil e de forma adequada, todas as informações por aqueles requeridas.

Conselho Fiscal - constitui o órgão responsável pela fiscalização dos negócios da sociedade nos termos previstos do artigo 16.º dos Estatutos da Reditus, competindo-lhe, em especial:

- Fiscalizar a administração da Sociedade e vigiar pela observância da lei e do Contrato de Sociedade;
- Verificar a exatidão dos documentos de prestação de contas preparados pelo Conselho de Administração e fiscalizar a respetiva revisão;
- Elaborar anualmente relatório sobre a sua ação fiscalizadora e dar parecer sobre o relatório, contas e propostas apresentados pela administração;
- Fiscalizar o processo de preparação e de divulgação de informação financeira;

- Fiscalizar a eficácia do sistema de gestão de riscos e do sistema de controlo;
- Propor à Assembleia Geral a nomeação do revisor oficial de contas;
- Proceder à supervisão e avaliação da atividade do Auditor Externo;
- Convocar a Assembleia Geral sempre que o presidente da respetiva mesa o não faça devendo fazê-lo;
- Receber as comunicações de irregularidades apresentadas por acionistas, colaboradores da sociedade ou outros.

O Conselho Fiscal é o primeiro interlocutor da empresa e o primeiro destinatário dos relatórios do auditor externo, cuja atividade é por si acompanhada e supervisionada. Este Conselho propõe o auditor externo, a respetiva remuneração e zela para que sejam asseguradas, dentro da empresa, as condições adequadas à prestação dos serviços.

Cabe também ao Conselho Fiscal propor à Assembleia Geral a sua destituição sempre que se verifique justa causa para o efeito.

O Conselho Fiscal dispõe do seu próprio regulamento de funcionamento, no qual se estabelecem as normas que regulam a sua organização e funcionamento.

Revisor Oficial de Contas - a fiscalização da sociedade compete ao Conselho Fiscal e a um Revisor Oficial de Contas nos termos previstos do artigo 15.º dos Estatutos da Reditus. O atual Revisor Oficial de Contas da Reditus é a *BDO & Associados – SROC*, representada pelo Dr. José Martinho Soares Barroso.

Comissão de Análise de Risco, Sustentabilidade, Controlo Interno e Financeiro - esta comissão possui as seguintes competências:

- Assistir o Conselho de Administração nas questões relacionadas com a criação e acompanhamento de sistemas de gestão de risco e controlo interno e na avaliação do funcionamento de tais sistemas;
- Avaliar e monitorizar os riscos e o desenvolvimento sustentável do Grupo Reditus;
- Identificar potenciais conflitos de interesse relacionados com a execução da atividade da Sociedade;
- Auxiliar o Conselho de Administração no cumprimento das normas legais e regulamentares do mercado de valores mobiliários aplicáveis à Reditus ou aos membros do Conselho de Administração, avaliando, a cada momento, o grau de cumprimento dessas normas;
- Assistir o Conselho de Administração no controlo e supervisão das políticas contabilísticas e financeiras da Reditus e da divulgação de resultados financeiros, em articulação com a atividade desenvolvida pelo Órgão de Fiscalização e pelo Auditor Externo, promovendo e solicitando a informação necessária;

- Analisar a conjuntura económico-financeira, tendo em conta a situação atual e as perspetivas futuras, no que se refere aos aspetos suscetíveis de influenciar e potenciar a atividade desenvolvida pelo Grupo Reditus.

Compõem a Comissão de Análise de Risco, Sustentabilidade, Controlo Interno e Financeiro em 31 de dezembro de 2015 os seguintes membros: Francisco Santana Ramos, Helder Matos Pereira, José António Gatta e José Lemos.

Comissão de Nomeações e Avaliações - esta comissão possui as seguintes competência:

- Identificar potenciais candidatos ao cargo de administrador (em especial quando se trate do preenchimento do cargo deixado vago por outro administrador) ou a outros cargos de topo;
- Propor ao Conselho de Administração os membros a designar para a Comissão Executiva;
- Determinar os critérios a considerar na avaliação do desempenho dos administradores executivos;
- Avaliar o desempenho dos administradores executivos (membros da Comissão Executiva), com vista à determinação, pela Comissão de Remunerações, da componente variável da remuneração;
- Comunicar à Comissão de Remunerações os critérios de avaliação de desempenho considerados na avaliação dos administradores executivos e o resultado dessa avaliação;
- Analisar e apresentar propostas e recomendações, em nome do Conselho de Administração, relativas as remunerações e outras compensações dos membros do Conselho de Administração.

Em 31 de dezembro de 2015, a Comissão de Nomeações e Avaliações era composta pelos seguintes membros: Fernando Fonseca Santos e José Lemos.

Comissão de Governo Societário e Responsabilidade Social - esta comissão possui as seguintes competências:

- Manter o Conselho de Administração e a Comissão Executiva atualizados no que respeita às alterações legislativas e regulamentares verificadas em matéria de governo societário;
- Acompanhar a aplicação das normas de governo societário do Grupo Reditus;
- Acompanhar a elaboração do Relatório de Gestão, pronunciando-se sobre o capítulo dedicado ao governo societário;

- Propor ao Conselho de Administração um modelo de Código de Conduta, a pedido deste órgão, ou caso o entenda conveniente;
- Promover a aplicação pelo Grupo Reditus das melhores práticas nos domínios do governo societário, responsabilidade social e sustentabilidade;
- Avaliar o desempenho dos administradores executivos, e das comissões existentes na Reditus, incluindo uma autoavaliação, exclusivamente no que respeita ao cumprimento e aplicação das normas de governo societário
- Fomentar a identidade e cultura corporativa.

Em 31 de dezembro de 2015, a Comissão de Governo Societário e Responsabilidade Social era composta pelos seguintes membros: Fernando Fonseca Santos e José Lemos.

Comissão de Planeamento Estratégico e Internacional - esta comissão possui as seguintes competências:

- Assistir o Conselho de Administração na definição da estrutura organizativa e operacional do Grupo Reditus;
- Assistir o Conselho de Administração no processo de definição, execução e avaliação da estratégia do Grupo, no que respeita às matérias de (i) diversificação de negócios e investimentos; (ii) elaboração de planos estratégicos; (iii) políticas de crescimento e internacionalização do Grupo Reditus;
- Propor à Comissão Executiva medidas relativas à organização técnico-administrativo da Sociedade, bem como as normas de funcionamento interno, nomeadamente relativas ao pessoal e sua remuneração;

Em 31 de dezembro de 2015, a Comissão de Planeamento Estratégico e Internacional era composta pelos seguintes membros: Francisco Santana Ramos, Helder Matos Pereira e José António Gatta.

Comissão Operacional - esta comissão possui as seguintes competências:

- Acompanhar a execução e prestar apoio operacional na implementação das deliberações do Conselho de Administração e da Comissão Executiva, sempre que tal lhe seja solicitado;
- Coordenação das atividades operacionais a cargo das diversas sociedades do Grupo, integradas ou não em áreas de negócio;
- Apoiar o Conselho de Administração e a Comissão Executiva na definição dos seus procedimentos operacionais;
- Facilitar a obtenção de informações para os membros do Conselho de Administração e das respetivas comissões

Em 31 de dezembro de 2015, a Comissão Operacional era composta pelos seguintes membros: Francisco Santana Ramos, Helder Matos Pereira, Miguel Pais do Amaral e José António Gatta.

b) Funcionamento

22. Existência e local onde podem ser consultados os regulamentos de funcionamento, consoante aplicável, do Conselho de Administração, do Conselho Geral e de Supervisão e do Conselho de Administração Executivo.

Existem regulamentos de funcionamento do Conselho de Administração, da Comissão Executiva e do Conselho Fiscal, podendo os mesmos ser consultados no sítio da sociedade: <http://www.reditus.pt/pt-pt/investidores/governo-das-sociedades/estatutos-e-regulamentos>.

23. Número de reuniões realizadas e grau de assiduidade de cada membro, consoante aplicável, do Conselho de Administração, do Conselho Geral e de Supervisão e do Conselho de Administração Executivo, às reuniões realizadas.

Durante o exercício de 2015, tiveram lugar 11 reuniões do Conselho de Administração, tendo o grau de assiduidade com presença física dos respetivos membros sido de 100%.

A Comissão Executiva reúne normalmente uma vez por semana.

Os órgãos de administração e fiscalização lavram atas das suas reuniões, podendo os participantes nas reuniões ditar para a ata a súmula das suas intervenções.

24. Indicação dos órgãos da sociedade competentes para realizar a avaliação de desempenho dos administradores executivos.

A avaliação do desempenho dos administradores executivos é realizada pela Comissão de Nomeações e Avaliações.

25. Critérios pré-determinados para a avaliação de desempenho dos administradores executivos.

Os critérios mensuráveis pré-determinados para a avaliação de desempenho dos administradores executivos consideram o real crescimento da empresa que é medido por uma ponderação conjugada do resultado líquido consolidado, do EBITDA e da evolução anual da cotação das ações. Estes critérios tomam como referência a relevância das áreas de gestão executiva que constituem o pelouro de cada administrador e o número de anos no exercício.

26. Disponibilidade de cada um dos membros, consoante aplicável, do Conselho de Administração, do Conselho Geral e de Supervisão e do Conselho de Administração Executivo, com indicação dos cargos exercidos em simultâneo em outras empresas, dentro e fora do grupo, e outras atividades relevantes exercidas pelos membros daqueles órgãos no decurso do exercício.

Miguel Maria de Sá Pais do Amaral

a) Cargos em sociedades do Grupo Reditus:

- Cargo de Administrador do Conselho de Administração
Reditus, Sociedade Gestora de Participações Sociais, S.A.

b) Cargos em outras sociedades:

- Cargo de Presidente do Conselho de Administração
Companhia das Quintas SGPS, SA
Edge Berggruen SGPS, SA
Edge Capital SGPS, S.A.
Edge International Holdings – SGPS, SA
Edge properties SGPS, SA
Hemera Energías Renovables España, SLU
Leya Global SA
Leya SA
Leya SGPS SA
Media capital SGPS, S.A.
AHS Investimentos SGPS, SA
Quifel International holdings SGPS SA
Quifel Natural Resources SA
Quinta de Pancas Vinhos SA
Topbuilding - Investimentos Imobiliários SA
Uksa Portugal, S.A.
- Cargo de Administrador
Alfacompetição - Automóveis e Cavalos de Competição, SA
Courical Holdings, SGPS, S.A.
Greypart SGPS, SA
PARTBLEU SGPS, SA
Quifel Natural Resources SGPS SA
Quinta da Fronteira SA
- Cargo de Presidente do Conselho de Gerência
BIOBRAX – Energias Renováveis Portugal, Lda
- Cargo de Gerente
Ageiridge - Compra e Venda de Imóveis, Lda
Ageiron - Compra e Venda de Imóveis, Lda

Ask4green, Lda.
Brio - Produtos de Agricultura Biológica, Lda
Diana - Sociedade de Promoção e Investimentos Imobiliários, Lda.
Dreams Corner, Lda.
Edge Brokers, Lda
Edge RM, LDA
Edge SVCS, Lda
Edge vs Prestação de Serviços, LDA
Henergy - Energias Renováveis, Lda.
Ixilu - Compra e Venda de Imóveis, Lda.
Kenuk – Compra e Venda de Imóveis, Unipessoal, Lda
LANIFOS - Sociedade de Financiamentos, Lda.
Neutripromo - Compra e Venda de Imóveis, Lda
Ngola Ventures, Lda.
Polistock - Sociedade Agro-Pecuária Unipessoal Lda.
Quartztown Lda
Quifel Energia SGPS Unipessoal Lda.
Situavox, Lda.
Sociedade AGRO-FLORESTAL Serra da Pousada Lda.
SOMARECTA- Investimentos Imobiliários e Turísticos Lda.

- Cargo de Director
Global Publishing Group BV
Phillips Park Investment Corporation
Phillips Park LLC
Quifel International Group Ltd
Sports Partners BV

Francisco José Martins Santana Ramos

a) Cargos em sociedades do Grupo Reditus:

- Cargo de Presidente do Conselho de Administração
Reditus, Sociedade Gestora de Participações Sociais, S.A.
Reditus Gestão, S.A
- Cargo de Administrador
ALL2IT Infocomunicações, S.A.

Reditus Business Security, SA
Reditus Consulting, S.A.
Reditus Business Products, S.A.
Reditus Imobiliária, SA
Ogimatech, SA
Tora, S.A.
JM Consultores de Informática e Artes Gráficas, S.A.
Roff, Consultores Independentes, SA

b) Cargos em outras sociedades:

- Cargo de Administrador
AHS Investimentos SGPS

Helder Filipe Ribeiro Matos Pereira

a) Cargos em sociedades do Grupo Reditus:

- Cargo de Administrador
Reditus, Sociedade Gestora de Participações Sociais, S.A.
ALL2IT Infocomunicações, S.A.
Reditus Gestão, SA
Reditus Imobiliária, SA
Reditus Business Solutions, SA
Roff, Consultores Independentes, SA

b) Cargos em outras sociedades:

- Cargo de Gerente
Hipótese Certa, Lda
EuroDingue, Lda
Silversnail, Lda.

José António da Costa Limão Gatta

a) Cargos em sociedades do Grupo Reditus:

- Cargo de Administrador
Reditus, Sociedade Gestora de Participações Sociais, S.A.

b) Cargos em outras sociedades:

- Cargo de Presidente do Conselho de Administração
Elao, SGPS, S.A.

Giessen Beteiligungs KG (Munique, Alemanha)

- Cargo de Administrador
Nemotek Technologie S.A. (Rabat, Marrocos)

Fernando Manuel Cardoso Malheiro da Fonseca Santos

- a) Cargos em sociedades do Grupo Reditus:
- Cargo de Presidente do Conselho de Administração
ALL2IT Infocomunicações, S.A.
 - Cargo de Administrador
Reditus, Sociedade Gestora de Participações Sociais, S.A.

José Manuel Marques da Silva Lemos

- a) Cargos em sociedades do Grupo Reditus:
- Cargo de Administrador
Reditus, Sociedade Gestora de Participações Sociais, S.A.
- b) Cargos em outras sociedades:
- Cargo de Presidente do Conselho de Administração
CLEARWATER INTERNATIONAL, S.A.
Urbi Life – Estudos e Projetos de Gestão, S.A.
 - Cargo de Gerente
J. Lemos & Associados, Lda.

Os administradores executivos manifestaram a disponibilidade máxima para desempenho do cargo e para a prossecução dos objetivos estabelecidos, tendo esta sido confirmada pela sua assiduidade com presença física nas reuniões do Conselho de Administração e da Comissão Executiva e pelo trabalho desenvolvido no seio do Grupo Reditus.

Os administradores não executivos manifestaram ter a disponibilidade necessária para desempenho do cargo e para a prossecução dos objetivos estabelecidos. Esta disponibilidade tem sido confirmada pela sua assiduidade com presença física nas reuniões do Conselho de Administração e pelo trabalho desenvolvido no seio da Reditus.

c) Comissões no seio do órgão de administração ou supervisão e administradores delegados

27. Identificação das comissões criadas no seio, consoante aplicável, do Conselho de Administração, do Conselho Geral e de Supervisão e do Conselho de Administração Executivo, e local onde podem ser consultados os regulamentos de funcionamento.

De acordo com as melhores práticas de governo da sociedade e como forma de melhorar a eficiência operacional do seu Conselho de Administração, a Reditus SGPS criou, para além da Comissão Executiva, cinco comissões especializadas de acompanhamento ou apoio ao Conselho de Administração ou à Comissão Executiva:

- Comissão de Análise de Risco, Sustentabilidade, Controlo Interno e Financeiro
- Comissão de Nomeações e Avaliações
- Comissão de Governo Societário e Responsabilidade Social
- Comissão de Planeamento Estratégico e Internacional
- Comissão Operacional

Apenas existe regulamento para a Comissão Executiva que pode ser consultado no sítio da sociedade, as restantes cinco comissões especializadas não têm regulamentos de funcionamento.

O regulamento da Comissão Executiva está disponível em:

http://www.reditus.pt/sites/default/files/files/regulamento_ce_reditus_sgps_10_07_2012.pdf

28. Composição, se aplicável, da comissão executiva e/ou identificação de administrador(es) delegado(s).

Os membros da Comissão Executiva são como segue:

- Francisco José Martins Santana Ramos
- Helder Filipe Ribeiro Matos Pereira

29. Indicação das competências de cada uma das comissões criadas e síntese das atividades desenvolvidas no exercício dessas competências.

As competências das Comissões Especializadas encontram-se descritas no ponto 21 do presente relatório.

III. FISCALIZAÇÃO

(Conselho Fiscal, Comissão de Auditoria ou Conselho Geral e de Supervisão)

a) Composição*

*ao longo do ano de referência

30. Identificação do órgão de fiscalização correspondente ao modelo adotado.

A sociedade tem como órgão de fiscalização, o Conselho Fiscal tendo, portanto, adotado, dentro dos modelos de governo societário autorizados pelo Código das Sociedades Comerciais, o modelo monista.

31. Composição, consoante aplicável, do Conselho Fiscal, da Comissão de Auditoria, do Conselho Geral e de Supervisão ou da Comissão para as Matérias Financeiras, com indicação do número estatutário mínimo e máximo de membros, duração estatutária do mandato, número de membros efetivos, data da primeira designação e data do termo de mandato de cada membro, podendo remeter-se para ponto do relatório onde já conste essa informação por força do disposto no n.º 17.

O Conselho Fiscal é constituído pelo presidente, Rui António Gomes do Nascimento Barreira, dois vogais efetivos, José Maria Franco O'Neill e Carlos Manuel Águas Garcia, e um suplente, Maria Rita Afonso Guerra Alves.

Nos termos do artigo 15.º dos estatutos da Reditus, O Conselho Fiscal é composto por um presidente, dois vogais efetivos e um suplente, eleitos pela Assembleia Geral de três em três anos.

De seguida indicamos a data da primeira designação e data do termo de mandato:

Membro	Data 1ª Designação	Data Termo
Rui António <i>Gomes do Nascimento Barreira</i>	2002	2016
José Maria Franco O'Neill	2008	2016
Carlos Manuel Águas Garcia	2014	2016
Maria Rita Afonso Guerra Alves	2014	2016

32. Identificação, consoante aplicável, dos membros do Conselho Fiscal, da Comissão de Auditoria, do Conselho Geral e de Supervisão ou da Comissão para as Matérias Financeiras que se considerem independentes, nos termos do art. 414.º, n.º 5 CSC, podendo remeter-se para ponto do relatório onde já conste essa informação por força do disposto no n.º 18.

Todos os membros do Conselho Fiscal cumprem as regras de incompatibilidade previstas no n.º 1 do artigo 414.º-A do Código das Sociedades Comerciais.

O Dr. Rui António Gomes do Nascimento Barreira e o Dr. José Maria Franco O'Neill não cumprem o critério de independência previsto no n.º 5 do artigo 414.º em virtude de terem sido reeleitos por mais de dois mandatos.

33. Qualificações profissionais, consoante aplicável, de cada um dos membros do Conselho Fiscal, da Comissão de Auditoria, do Conselho Geral e de Supervisão ou da Comissão para as Matérias Financeiras e outros elementos curriculares relevantes, podendo remeter-se para ponto do relatório onde já conste essa informação por força do disposto no n.º 21.

Os membros do Conselho Fiscal possuem as seguintes qualificações académicas e experiência profissionais:

Rui António Gomes do Nascimento Barreira é Presidente do Conselho Fiscal da Reditus. Desempenha funções de Consultor principal do Centro Jurídico da Presidência do Conselho de Ministros e é igualmente membro do Conselho Fiscal da Benfica SAD. É professor convidado da Faculdade de Direito da Universidade Nova. Anteriormente foi colaborador da Comissão de Reforma Fiscal dos Impostos sobre o Rendimento (1997-1989) e foi membro da Comissão de Reforma do Processo Tributário (1998). É licenciado em Direito pela Faculdade de Direito de Lisboa e mestre em Ciências Jurídico- Económicas pela mesma Faculdade. É advogado e Jurisconsultor.

José Maria Franco O'Neill é membro do Conselho Fiscal da Reditus. É administrador da AHS Investimentos SGPS, SA, Greypart SGPS, SA, Companhia das Quintas, SGPS, SA, Sociedade Agrícola da Quinta da Romeira de Cima, SA e Agrocardo, SA, Soc. Agrícola Cova da Barca, SA, Soc. Agrícola Gaiense, SA, Companhias das Quintas Vinhos, SA, Portuvinus, SA, Quinta de Pancas Vinhos, SA. É gerente da Jon Sociedade Lda. Foi Membro do Conselho de Gerência do Metropolitano de Lisboa, EP (Out/2003-Nov/2006), Presidente da Sotrans, S.A. (Jan/2003-Nov/2006), Administrador da Ensitrans, AEIE (Nov/2004-Nov/2006), Administrador da Companhia Portuguesa de Trefilaria, S.A. (1985-2003), Presidente do Conselho de Gerência da Dial – Distribuidora de Arames, Lda. (1989-2003) e Gerente da Dinaço – Sociedade Metalúrgica dos Açores, Lda. (1988-2003). É licenciado em Organização e Gestão de Empresas pelo ISCTE (Instituto Superior de Ciências do Trabalho e da Empresa).

Maria Rita Afonso Guerra Alves é membro do Conselho Fiscal da Reditus. Advogada desde 1994 com experiência na área do Direito das Sociedades e Direito Laboral é atualmente Sócia da Alves & Associados, Sociedade de Advogados, RL. Possui Licenciatura em Direito pela Universidade Lusíada terminada em 1992.

b) Funcionamento

34. Existência e local onde podem ser consultados os regulamentos de funcionamento, consoante aplicável, do Conselho Fiscal, Comissão de Auditoria, Conselho Geral e de Supervisão ou da Comissão para as Matérias Financeiras, podendo remeter-se para ponto do relatório onde já conste essa informação por força do disposto no n.º 22.

Existem regulamentos de funcionamento do Conselho do Conselho Fiscal podendo os mesmos ser consultados no sítio da sociedade.

35. Número de reuniões realizadas e grau de assiduidade às reuniões realizadas, consoante aplicável, de cada membro do Conselho Fiscal, Comissão de Auditoria, Conselho Geral e de Supervisão e da Comissão para as Matérias Financeiras, podendo remeter-se para ponto do relatório onde já conste essa informação por força do disposto no n.º 23.

As reuniões do Conselho Fiscal são convocadas e dirigidas pelo respetivo presidente e realizam-se com periodicidade trimestral. Para além das reuniões ordinárias, poderá o Conselho Fiscal reunir sempre que convocada pelo respetivo presidente ou pelos dois vogais que a compõem.

A assiduidade dos membros do Conselho fiscal às reuniões, através da respetiva presença, foi total.

36. Disponibilidade de cada um dos membros, consoante aplicável, do Conselho Fiscal, da Comissão de Auditoria, do Conselho Geral e de Supervisão ou da Comissão para as Matérias Financeiras, com indicação dos cargos exercidos em simultâneo em outras empresas, dentro e fora do grupo, e outras atividades relevantes exercidas pelos membros daqueles órgãos no decurso do exercício, podendo remeter-se para ponto do relatório onde já conste essa informação por força do disposto no n.º 26.

Informação sobre cargos exercidos pelos membros do Conselho fiscal encontra-se disponível no ponto 33.

Os membros do conselho Fiscal manifestaram ter a disponibilidade necessária para desempenho do cargo e para a prossecução dos objetivos estabelecidos. Esta disponibilidade tem sido confirmada pela sua assiduidade nas reuniões do Conselho Fiscal e pelo trabalho desenvolvido no seio da Reditus.

c) Competências e funções

37. Descrição dos procedimentos e critérios aplicáveis à intervenção do órgão de fiscalização para efeitos de contratação de serviços adicionais ao auditor externo.

Os serviços, para além dos de auditoria, prestados à Empresa pelo Auditor Externo e por qualquer entidade que com ele se encontre em relação de participação ou que integre a mesma rede estão sujeitos a uma aprovação prévia pelo Conselho Fiscal.

O Conselho de Administração apresenta uma proposta ao Conselho Fiscal com os fundamentos da contratação dos serviços em questão ao auditor, devendo o Conselho Fiscal autorizar tal contratação previamente à celebração do respetivo contrato entre a Empresa e o auditor externo.

Na avaliação realizada pelo Conselho Fiscal à proposta do Conselho de Administração são considerados a independência do Auditor Externo no cumprimento dos seus deveres profissionais e a posição do auditor na prestação de tais serviços, nomeadamente a experiência do Auditor Externo e o conhecimento da Empresa.

Além disso, embora a contratação de serviços diversos dos serviços de auditoria ao Auditor Externo seja admissível, esta é sempre considerada uma exceção. Durante o exercício de 2015 não foram contratados serviços adicionais ao Auditor Externo.

38. Outras funções dos órgãos de fiscalização e, se aplicável, da Comissão para as Matérias Financeiras.

As competências do Conselho Fiscal encontram-se descritas no ponto 21 do presente relatório.

O revisor oficial de conta/auditor externo acompanha a aplicação das políticas e sistemas de remunerações, a eficácia e o funcionamento dos mecanismos de controlo interno e está

obrigado a reportar quaisquer deficiências significativas ao Conselho Fiscal da sociedade. O revisor oficial de contas procede também à verificação do relatório de governo societário, nos termos legais aplicáveis.

IV. REVISOR OFICIAL DE CONTAS

39. Identificação do revisor oficial de contas e do sócio revisor oficial de contas que o representa.

O cargo de revisor oficial de contas efetivo da sociedade é desempenhado pela sociedade de revisores oficiais de contas BDO & Associados – SROC, representada por José Martinho Soares Barroso, a qual desempenha também o cargo de auditor externo.

40. Indicação do número de anos em que o revisor oficial de contas exerce funções consecutivamente junto da sociedade e/ou grupo.

O revisor oficial de contas exerce funções consecutivamente junto da sociedade e/ou grupo há 14 anos. Em 2013, o auditor externo completou o quarto mandato dos órgãos sociais, tendo sido novamente designado para o triénio 2014-2016. No entanto, em 2011, foi designado um novo sócio responsável pela orientação ou execução direta dos trabalhos de auditoria externa.

41. Descrição de outros serviços prestados pelo ROC à sociedade

A BDO & Associados – SROC não prestou outros serviços que não de revisão legal de contas à Sociedade.

V. AUDITOR EXTERNO

42. Identificação do auditor externo designado para os efeitos do art. 8.º e do sócio revisor oficial de contas que o representa no cumprimento dessas funções, bem como o respetivo número de registo na CMVM.

O auditor externo da Reditus, tal como o revisor oficial de contas é a BDO & Associados - SROC, inscrita na Ordem dos Revisores Oficiais de Contas sob o n.º 29 e registada na CMVM sob o n.º 20161384, representado pelo Dr. José Martinho Soares Barroso.

43. Indicação do número de anos em que o auditor externo e o respetivo sócio revisor oficial de contas que o representa no cumprimento dessas funções exercem funções consecutivamente junto da sociedade e/ou do grupo.

O auditor externo exerce funções consecutivamente junto da sociedade e/ou grupo há 14 anos.

44. Política e periodicidade da rotação do auditor externo e do respetivo sócio revisor oficial de contas que o representa no cumprimento dessas funções.

A Reditus não definiu nem implementou qualquer política de rotação do auditor externo.

A manutenção do auditor está fundamentada num parecer do órgão de fiscalização que ponderou expressamente as condições de independência do auditor e as vantagens e custos da sua substituição.

Em 2013, o auditor externo completou o quarto mandato dos órgãos sociais, tendo sido novamente designado para o triénio 2014-2016. No entanto, em 2011, foi designado um novo sócio responsável pela orientação ou execução direta dos trabalhos de auditoria externa.

45. Indicação do órgão responsável pela avaliação do auditor externo e periodicidade com que essa avaliação é feita.

O Conselho Fiscal avalia o auditor externo anualmente e propõe à Assembleia Geral a sua destituição sempre que se verifique justa causa para o efeito.

46. Identificação de trabalhos, distintos dos de auditoria, realizados pelo auditor externo para a sociedade e/ou para sociedades que com ela se encontrem em relação de domínio, bem como indicação dos procedimentos internos para efeitos de aprovação da contratação de tais serviços e indicação das razões para a sua contratação.

Durante o exercício de 2015, não foram realizados trabalhos distintos dos de auditoria pelo auditor externo.

47. Indicação do montante da remuneração anual paga pela sociedade e/ou por pessoas coletivas em relação de domínio ou de grupo ao auditor e a outras pessoas singulares ou coletivas pertencentes à mesma rede e discriminação da percentagem respeitante aos seguintes serviços (Para efeitos desta informação, o conceito de rede é o decorrente da Recomendação da Comissão Europeia n.º C (2002) 1873, de 16 de maio):

Audidores	Serviços	31-12-2015	31-12-2014
BDO & Associados, SROC	Revisão legal de contas	50.000	50.000
Auren Auditores & Associados, SROC*	Revisão legal de contas	65.400	68.400
Total		115.400	118.400

* A Auren Auditores & Associados, SROC exerce serviços de revisão legal de contas nas sociedades individuais do Grupo Reditus e a BDO & Associados, SROC exerce serviços de revisão legal de contas na Reditus SGPS e no consolidado da Reditus SGPS.

C. ORGANIZAÇÃO INTERNA

I. Estatutos

48. Regras aplicáveis à alteração dos estatutos da sociedade (art. 245.º-A, n.º 1, al. h).

Não existem quaisquer regras para a alteração dos estatutos da sociedade a não ser as que decorrem da lei a ela aplicável.

II. Comunicação de irregularidades

49. Meios e política de comunicação de irregularidades ocorridas na sociedade.

Os acionistas, membros dos órgãos sociais, colaboradores, prestadores de serviços, clientes, fornecedores do Grupo Reditus podem comunicar quaisquer práticas irregulares de que tenham conhecimento ou fundadas suspeitas, de forma a prevenir ou impedir irregularidades que possam provocar danos graves à Reditus.

A comunicação de práticas irregulares é dirigida ao conselho Fiscal, o qual nomeia um responsável da Unidade de Auditoria Interna para gerir as comunicações recebidas. A referida comunicação deve ser efetuada por escrito, sendo enviada para o endereço eletrónico irregularidades@reditus.pt, e conter todos os elementos e informações de que o autor disponha e que julgue necessários para a avaliação.

Para além do referido endereço eletrónico, os colaboradores da Reditus têm ao seu alcance outro canal, direto e confidencial na intranet da Reditus que podem comunicar ao conselho fiscal práticas financeiras e contabilísticas irregulares.

Qualquer denúncia dirigida ao Conselho Fiscal será mantida estritamente confidencial e a origem da denúncia permanecerá anónima.

O responsável pela Unidade de Auditoria Interna deve apreciar a situação descrita e determinar ou propor as ações corretivas ao Conselho Fiscal e à Comissão Executiva que, perante cada caso concreto, entenda serem convenientes.

III. Controlo interno e gestão de riscos

50. Pessoas, órgãos ou comissões responsáveis pela auditoria interna e/ou pela implementação de sistemas de controlo interno.

Tendo em conta as atuais condições do mercado, o Conselho de Administração da Reditus tem atribuído crescente importância ao desenvolvimento e aperfeiçoamento dos mecanismos e procedimentos de controlo interno e de gestão de risco, em termos estratégicos, operacionais, económicos e financeiros, de forma a melhor gerir o risco inerente às operações da Reditus e assegurar um eficaz funcionamento dos sistemas de controlo interno.

Neste âmbito e face à evolução das boas práticas do Governo das Sociedades em conformidade com as regras e recomendações emitidas pela CMVM foi aprovada, na reunião do Conselho de Administração de 31 de maio de 2011, a constituição de uma Comissão de Análise de Risco, Sustentabilidade, Controlo Interno e Financeiro.

O Grupo Reditus encontra-se sujeito a um conjunto variado de riscos que podem ter um impacto negativo na sua atividade. Todos estes riscos são devidamente identificados, avaliados e monitorizados, cabendo a diferentes departamentos dentro da Sociedade a sua gestão com especial destaque para o Comité de Risco e a Comissão de Análise de Risco, Sustentabilidade, Controlo Interno e Financeiro.

O Comité de Risco (integrada na Direção Financeira do Grupo) tem como função a deteção eficaz de riscos ligados à atividade da empresa.

Este Comité reporta ao Senhor Dr. Helder Matos Pereira, CFO do Grupo, e tem a incumbência de reportar este tema à Comissão de Análise de Risco, Sustentabilidade, Controlo Interno e Financeiro.

Este Comité desenvolveu e melhorou a eficácia do seu modelo de gestão de risco, reforçando os canais de comunicação entre as diversas áreas de negócio, a própria Unidade e a Comissão de Análise de Risco, Sustentabilidade, Controlo Interno e Financeiro de modo a antecipar e identificar o risco, permitindo a sua gestão atempada.

Numa primeira fase o responsável do projeto identifica os riscos típicos associado ao seu negócio nomeadamente a: (i) excessiva concentração de projetos em reduzido número de Clientes; (ii) estabelecimento de *plafonds* e investimentos desproporcionados em função dos serviços a prestar e das operativas a montar; (ii) contratualização rígida em termos de penalizações por atrasos ou incumprimentos dos objetivos estabelecidos com os Clientes, dilação dos prazos de recebimento dos Clientes e outras condições onerosas; (iii) deprecimento rápido das soluções informáticas desenvolvidas para os Clientes, (iv) incompreensão ou o desajustamento perante as necessidades dos Clientes ou das exigências do mercado.

Numa segunda fase, o Comité avalia os riscos operacionais e identifica os riscos de natureza financeira, nomeadamente risco de crédito, risco cambial, risco de liquidez.

Todos os investimentos ou novos negócios de uma determinada ordem de grandeza são sujeitos a um parecer prévio da Comissão de Análise de Risco, Sustentabilidade, Controlo Interno e Financeiro.

É de referir ainda que cabe ao Comité de Risco, em coordenação com a Comissão de Análise de Risco, Sustentabilidade, Controlo Interno e Financeiro, assegurar o alinhamento e o controlo dos riscos dos potenciais negócios com a estratégia e o perfil de risco delineados para a Reditus.

Compete à Comissão de Análise de Risco, Sustentabilidade, Controlo Interno e Financeiro e ao Comité de Risco, a realização de diversas ações de fiscalização e avaliação do funcionamento dos mecanismos e procedimentos de controlo interno, assim como a adoção de melhorias nesses mecanismos e procedimentos tendo em atenção a sua adequação à estratégia delineada no modelo de gestão do risco.

No âmbito deste trabalho, a Comissão e o Comité de Risco regem-se, de um modo geral, pelos seguintes princípios:

- Identificação dos riscos operacionais decorrentes do exercício das atividades do Grupo;
- Identificação dos riscos que tenham impacto financeiro no Grupo;
- Avaliação do grau de implementação do controlo interno;
- Definição, em conjunto com as diferentes áreas, de medidas corretivas para os mecanismos e procedimentos de controlo interno e de gestão de risco;

- Monitorização e avaliação do sistema de processamento de informação;
- Conformidade das operações e negócios com a estratégia delineada para o Grupo.

O Comité de Risco dispõe de uma metodologia de qualificação de projetos, mediante a análise de determinados parâmetros que permite identificar e avaliar a consequência e a probabilidade de ocorrências dos riscos de cada potencial negócio.

Esta metodologia tem permitido mitigar e antecipar eventuais impactos negativos da concretização de algumas situações de risco identificadas.

O auditor externo verifica a eficácia e o funcionamento dos mecanismos de controlo interno, no âmbito dos seus trabalhos de revisão legal das contas, e reporta quaisquer deficiências significativas ao Conselho Fiscal.

51. Explicitação, ainda que por inclusão de organograma, das relações de dependência hierárquica e/ou funcional face a outros órgãos ou comissões da sociedade.

O Conselho de Administração e o Conselho Fiscal reconhecem a importância que têm para a Sociedade os sistemas de gestão de riscos e de controlo interno, promovendo as condições humanas e tecnológicas suscetíveis de propiciar um ambiente de controlo proporcional e adequado aos riscos da atividade.

O órgão de administração assegura, através do Comité de Risco, a criação e funcionamento de sistemas de controlo interno e de gestão de riscos. Cabe ao Conselho Fiscal supervisionar o funcionamento daqueles mesmos sistemas e analisá-los nas suas reuniões.

Tanto o órgão de administração como o órgão de fiscalização acedem aos relatórios e pareceres emitidos pelo Comité de Risco, efetuando avaliação do funcionamento e do ajustamento às necessidades da sociedade, dos sistemas de controlo interno e de gestão de riscos implementados.

52. Existência de outras áreas funcionais com competências no controlo de riscos.

Não existem outras áreas funcionais com competência no controlo de riscos além das referidas no ponto 50.

53. Identificação e descrição dos principais tipos de riscos (económicos, financeiros e jurídicos) a que a sociedade se expõe no exercício da atividade.

O Grupo Reditus encontra-se exposto a diversos riscos que resultam da sua atividade, sendo os principais fatores de risco com relevância e impacto nos negócios os seguintes:

Risco de Crédito de Contraparte - o risco de crédito de contraparte resulta essencialmente da possibilidade de incumprimento dos clientes, seja por dificuldades temporárias de liquidez, seja por dificuldades sistémicas de longo prazo.

A política de gestão de risco de crédito da contraparte consiste na análise das capacidades técnicas e da exposição de cada contraparte. Face à natureza e solidez dos Clientes que

constituem a quase totalidade da carteira de Clientes do Grupo, o risco de incumprimento das contrapartes é significativamente mitigado.

Risco associados às taxas de juro - o risco da taxa de juro advém maioritariamente dos empréstimos obtidos que estão indexados a uma taxa de juro de referência.

A gestão dos riscos associados às taxas de juros, são conduzidos através de análises de sensibilidade às variações da taxa de juros, nomeadamente à Euribor.

Risco cambial - o risco cambial está relacionado com as operações do Grupo Reditus no estrangeiro.

Atualmente, a maior exposição a este risco cambial resulta da flutuação entre o Dólar Americano e o Euro, que decorre das operações em África. A política geral da Reditus baseia-se na celebração dos principais contratos em euros minimizando assim o impacto das flutuações cambiais.

Riscos de natureza jurídica- os principais riscos de natureza jurídica estão relacionados com potenciais problemas com clientes e colaboradores. Estes riscos são controlados através do sistema de controlo interno que dispõe de uma metodologia de qualificação de projetos, mediante a análise de determinados parâmetros que permite avaliar o impacto e a probabilidade de ocorrências dos riscos de cada potencial negócio. Todos os contratos e outros processos de natureza jurídica são analisados pelo departamento legal de forma a reduzir potenciais riscos futuros.

54. Descrição do processo de identificação, avaliação, acompanhamento, controlo e gestão de riscos.

Informação disponibilizada no ponto 50.

55. Principais elementos dos sistemas de controlo interno e de gestão de risco implementados na sociedade relativamente ao processo de divulgação de informação financeira (art. 245.º-A, n.º 1, al. m).

É da responsabilidade da Comissão Executiva garantir a divulgação de informação financeira adequada que represente fielmente a situação do Grupo em cada momento, no cumprimento dos normativos emitidos pelas entidades regulatórias aplicáveis em cada momento.

A informação financeira anual apenas é divulgada após o conforto do auditor externo e do Conselho Fiscal. A informação financeira anual e a dos períodos intercalares são divulgadas após autorização do Conselho de Administração depois da proposta da Comissão Executiva que procede aos correspondentes testes prévios de validação.

Cabe ao Conselho Fiscal verificar o processo de preparação e de divulgação de informação financeira. Neste âmbito, a Conselho fiscal realizou reuniões de acompanhamento destes processos com os membros da Comissão Executiva, com o auditor externo e com os responsáveis pela contabilidade e pelo planeamento e controlo de gestão.

IV. Apoio ao Investidor

56. Serviço responsável pelo apoio ao investidor, composição, funções, informação disponibilizada por esses serviços e elementos para contacto.

A Reditus detém um Gabinete de Relações com o Investidor que assegura o adequado relacionamento com os acionistas, analistas financeiros e as entidades reguladoras do mercado de capitais, nomeadamente a CMVM e a Euronext Lisbon.

Cabe a este departamento promover o contacto permanente e constante com o mercado respeitando o princípio da igualdade dos acionistas e prevenindo as assimetrias no acesso à informação por parte dos investidores, disponibilizando, dentro dos termos legalmente permitidos, informações que sejam solicitadas ou que por alguma forma contribuam para uma maior transparência e participação na vida da Sociedade.

A Reditus disponibiliza um conjunto vasto de informações através do seu *site* na *Internet*: www.reditus.pt. O objetivo é dar a conhecer a empresa a investidores, analistas e público em geral, facultando o acesso permanente a informação relevante e atualizada. Podem, assim, ser consultados dados referentes à atividade da empresa, bem como informações especificamente destinadas aos investidores, que estão disponíveis, em português e inglês, na secção “Investidores”. Destas informações destacam-se apresentações de resultados, informação privilegiada e outros comunicados à CMVM, relatórios e contas, o calendário financeiro, a estrutura acionista, os órgãos sociais e o desempenho bolsista das ações da Reditus.

A prestação de informação poderá ser solicitada através do telefone ou através do site na Internet (www.reditus.pt).

Dada a dimensão da Sociedade, o gabinete de apoio ao investidor é composto apenas pela representante para as relações com o mercado que tem os seguintes contactos:

Morada

Estrada do Seminário, 2 Edifício Reditus 2614-522 Alfragide

Telefone - (+351) 21 412 4100

Fax - (+351) 21 412 4199

E-mail - accionistas@reditus.pt

Site - www.reditus.pt

57. Representante para as relações com o mercado.

Maria Summavielle

Tel: +351 21 412 41 00

Fax: +351 21 412 41 99

Tlm: +351 91 388 00 28

E-mail: accionistas@reditus.pt

58. Informação sobre a proporção e o prazo de resposta aos pedidos de informação entrados no ano ou pendentes de anos anteriores.

Os pedidos de informação dirigidos ao Gabinete foram respondidos num prazo máximo de dois dias úteis.

V. Sítio de Internet

59. Endereço(s).

O sítio de internet da Reditus está disponível no seguinte endereço www.reditus.pt

60. Local onde se encontra informação sobre a firma, a qualidade de sociedade aberta, a sede e demais elementos mencionados no artigo 171.º do Código das Sociedades Comerciais.

No *site* da Reditus, dentro do separador identificado como «investidores», encontramos um separador relativo a «Governo da sociedade», onde se encontra publicada informação sobre a firma, a qualidade de sociedade aberta, a sede e demais elementos mencionados no artigo 171.º do CSC.

61. Local onde se encontram os estatutos e os regulamentos de funcionamento dos órgãos e/ou comissões.

No *site* da Reditus, dentro do separador identificado como «Investidores», encontramos um separador relativo a «Governo da Sociedade», dentro do qual, por sua vez, encontramos um separador relativo a «Estatutos e Regulamentos», onde encontramos o Contrato de Sociedade, bem como, os seguintes regulamentos:

- Regulamento do Conselho de Administração
- Regulamento da Comissão Executiva
- Regulamento do Conselho Fiscal

62. Local onde se disponibiliza informação sobre a identidade dos titulares dos órgãos sociais, do representante para as relações com o mercado, do Gabinete de Apoio ao Investidor ou estrutura equivalente, respetivas funções e meios de acesso.

No *site* da Reditus, dentro do separador identificado como «investidores», encontramos um separador relativo a «Órgãos Sociais» onde encontramos a composição dos órgãos sociais.

Por outro lado, no *site* da Reditus, dentro do separador identificado como «investidores», encontramos um separador relativo a «Gabinete de Apoio ao Investidor», onde se encontra publicada informação sobre a identidade do representante para as relações com o mercado, bem como os contatos e funções.

63. Local onde se disponibilizam os documentos de prestação de contas, que devem estar acessíveis pelo menos durante cinco anos, bem como o calendário semestral de eventos societários, divulgado no início de cada semestre, incluindo, entre outros, reuniões da Assembleia Geral, divulgação de contas anuais, semestrais e, caso aplicável, trimestrais.

No *site* Reditus, dentro do separador identificado como «investidores», encontramos um separador relativo a «Relatório e Contas», onde são divulgados os documentos de prestação de contas, que permanecem acessíveis durante dez anos.

Por outro lado, no *site* da Reditus, dentro do separador identificado como «investidores», encontramos um separador relativo a «Calendário de Eventos», onde se encontra publicada informação sobre o calendário semestral de eventos societários.

64. Local onde são divulgados a convocatória para a reunião da Assembleia Geral e toda a informação preparatória e subsequente com ela relacionada.

No *site* da Reditus, dentro do separador identificado como «Investidores», encontramos um separador relativo a «Propostas e Convocatórias para Assembleias Gerais», onde encontramos a divulgação da convocatória, das propostas de deliberação e da ata da Assembleia Geral.

65. Local onde se disponibiliza o acervo histórico com as deliberações tomadas nas reuniões das assembleias gerais da sociedade, o capital social representado e os resultados das votações, com referência aos 3 anos antecedentes.

No *site* da Reditus, dentro do separador identificado como «Investidores», encontramos um separador relativo a «Propostas e Convocatórias para Assembleias Gerais», onde encontramos um acervo histórico das convocatórias, ordens de trabalhos e deliberações tomadas em reunião de Assembleia Geral, bem como informação sobre o capital social representado e os resultados das votações nas respetivas reuniões, com referência aos dez anos antecedentes.

D. REMUNERAÇÕES

I. Competência para a determinação

66. Indicação quanto à competência para a determinação da remuneração dos órgãos sociais, dos membros da comissão executiva ou administrador delegado e dos dirigentes da sociedade.

Compete à Assembleia Geral da Reditus nomear os membros da Comissão de Remunerações, a qual é responsável pela fixação das remunerações e pela apresentação de declaração anual sobre a política de remuneração dos membros dos órgãos de administração e de fiscalização. A Comissão de Vencimentos tem, assim, por função apresentar e propor aos acionistas os princípios da política de remunerações dos órgãos sociais e fixar as respetivas remunerações. Acresce que a declaração proposta é objeto de apreciação e deliberação pelos acionistas na reunião da Assembleia Geral anual.

A referida declaração sobre a política de remunerações abrange todos os dirigentes da sociedade (na aceção do disposto no n.º 3 do artigo 248.º-B do Código VM), uma vez que o Conselho de Administração da Reditus entende que aqueles dirigentes correspondem apenas aos membros dos órgãos de administração e fiscalização da sociedade.

II. Comissão de Remunerações

67. Composição da comissão de remunerações, incluindo identificação das pessoas singulares ou coletivas contratadas para lhe prestar apoio e declaração sobre a independência de cada um dos membros e assessores.

A Comissão de Remunerações é composta pelos Senhores Presidente da Assembleia Geral, Dr. Diogo Lacerda Machado, Presidente do Conselho Fiscal, Dr. Rui Barreira, e Dr. José Manuel de Almeida Archer, todos membros independentes relativamente aos membros do Conselho de Administração.

A Comissão de Remunerações atua com total autonomia, não tendo contratado qualquer pessoa singular ou coletiva para a apoiar no exercício das suas funções.

68. Conhecimentos e experiência dos membros da comissão de remunerações em matéria de política de remunerações.

Os membros da Comissão de Remunerações possuem conhecimentos necessários e adequados para refletir, tratar e decidir sobre todas as matérias de política de remuneração.

Todos os elementos da Comissão de Remunerações têm formação académica com vasta experiência profissional, desempenhando funções como membros do órgão de administração de várias entidades, incluindo instituições financeiras, sociedades cotadas, empresas jurídicas, consolidando assim conhecimentos práticos relevantes quanto à política remuneratória, sistemas de avaliação de desempenho e matérias conexas.

III. Estrutura das remunerações

69. Descrição da política de remuneração dos órgãos de administração e de fiscalização a que se refere o artigo 2.º da Lei n.º 28/2009, de 19 de junho.

De acordo com o nº 1 do artigo 18º dos estatutos da sociedade, as remunerações dos membros do Conselho de Administração é definida por uma Comissão de Remunerações constituída por três membros eleitos trienalmente pela Assembleia Geral.

Na Assembleia Geral de junho de 2015 foram aprovados os critérios que presidiram à fixação das remunerações dos membros do Conselho de Administração para o ano de 2015. Estes critérios incluíram uma conjugação da relevância das áreas de gestão executiva que constituem o pelouro de cada administrador e o número de anos no exercício efetivo dessas funções na sociedade.

No que respeita a remuneração variável dos titulares do órgão de administração, esta é fixada atendendo à ponderação conjugada do resultado líquido consolidado, do EBITDA e da evolução anual da cotação das ações, sendo que a percentagem dos lucros globalmente destinada aos administradores não pode exceder dez por cento, conforme o disposto no nº 3 do artigo 18º dos Estatutos da Sociedade.

Os administradores não executivos apenas são remunerados com um salário fixo ou com senhas de presenças, não contendo qualquer componente variável no salário.

Os membros do Conselho Fiscal não auferem de qualquer remuneração pelo exercício das suas funções.

Os estatutos da Sociedade, porém, preveem no nº 3 do artigo 18º, que as remunerações dos membros dos órgãos de administração poderão ser certas ou consistir, parcialmente, numa percentagem dos lucros do exercício, sendo que a percentagem dos lucros globalmente destinada aos administradores não pode exceder dez por cento.

A Reditus não dispõe de qualquer sistema de incentivos com ações.

É preocupação da Comissão de Remunerações que os prêmios dos membros do Conselho de Administração tenham em atenção não apenas o desempenho do exercício mas também a adequada sustentabilidade dos resultados nos exercícios vindouros. Os membros do órgão de administração não celebraram quaisquer contratos, com a sociedade ou com terceiros, que tivessem por efeito mitigar o risco inerente à variabilidade da remuneração fixada pela sociedade.

Não há na Reditus quaisquer compensações pela exoneração ou saída do cargo de Administrador.

70. Informação sobre o modo como a remuneração é estruturada de forma a permitir o alinhamento dos interesses dos membros do órgão de administração com os interesses de longo prazo da sociedade, bem como sobre o modo como é baseada na avaliação do desempenho e desincentiva a assunção excessiva de riscos.

A remuneração variável dos membros da Comissão Executiva é determinada pela Comissão de Remunerações tendo por objetivo alinhar a parte da componente variável da remuneração destes administradores com o respetivo desempenho da Sociedade em cada exercício, sendo medida atendendo à ponderação conjugada do resultado líquido consolidado, do EBITDA e da evolução anual da cotação das ações e é também correlacionada com a responsabilidade e desempenho de cada administrador em particular.

A remuneração variável depende do desempenho positivo da sociedade e os limites à remuneração variável (10% do resultado líquido) têm por objetivo principal desincentivar a assunção excessiva de risco, estimulando a prossecução de uma estratégia adequada de gestão de riscos.

71. Referência, se aplicável, à existência de uma componente variável da remuneração e informação sobre eventual impacto da avaliação de desempenho nesta componente.

A componente variável da remuneração dos administradores executivos é determinada pela Comissão de Remunerações tendo por objetivo alinhar a componente variável da remuneração destes administradores com o desempenho da Sociedade, sendo medida pela ponderação conjugada do resultado líquido consolidado, do EBITDA e da evolução anual da cotação das ações e é correlacionada com a responsabilidade e desempenho de cada administrador em

particular. A avaliação do desempenho tem assim impacto nesta componente da remuneração. Garante-se ainda a existência de um equilíbrio adequado entre as componentes fixa e variável daquelas remunerações.

72. Diferimento do pagamento da componente variável da remuneração, com menção do período de diferimento.

A Reditus implementou os procedimentos necessários para a adoção de uma política de diferimento do pagamento da componente variável da remuneração, como se pode verificar nas últimas declarações sobre a política de remuneração dos membros do Conselho de Administração e do órgão de fiscalização da Reditus.

No entanto, até a presente data, não existe qualquer diferimento no pagamento das referidas remunerações variáveis uma vez que não se verificaram, nos últimos 4 exercícios, as condições de que dependia o seu pagamento.

73. Critérios em que se baseia a atribuição de remuneração variável em ações bem como sobre a manutenção, pelos administradores executivos, dessas ações, sobre eventual celebração de contratos relativos a essas ações, designadamente contratos de cobertura (*hedging*) ou de transferência de risco, respetivo limite, e sua relação face ao valor da remuneração total anual.

A Sociedade não tem em vigor qualquer medida remuneratória em que haja lugar a atribuição de ações e, ou, qualquer outro sistema de incentivos com ações.

Os membros do órgão de administração da sociedade não celebraram contratos, quer com a sociedade, quer com terceiros, destinados a mitigar o risco inerente à variabilidade da sua remuneração.

74. Critérios em que se baseia a atribuição de remuneração variável em opções e indicação do período de diferimento e do preço de exercício.

A Sociedade não tem em vigor qualquer medida remuneratória em que haja lugar a atribuição de direitos a adquirir opções sobre ações.

75. Principais parâmetros e fundamentos de qualquer sistema de prémios anuais e de quaisquer outros benefícios não pecuniários.

Informação disponibilizada no ponto 69.

76. Principais características dos regimes complementares de pensões ou de reforma antecipada para os administradores e data em que foram aprovados em Assembleia Geral, em termos individuais.

Não existem quaisquer regimes complementares de pensões ou de reforma antecipada para os administradores.

IV. Divulgação das remunerações

77. Indicação do montante anual da remuneração auferida, de forma agregada e individual, pelos membros do órgão de administração da sociedade, proveniente da sociedade, incluindo remuneração fixa e variável e, relativamente a esta, menção às diferentes componentes que lhe deram origem.

Nos termos da Lei n.º 28/2010 de 19 de junho, indicam-se de seguida as remunerações individuais recebidas pelos membros do órgão de administração:

Executivos	230.000
Francisco Santana Ramos	120.000
Helder Matos Pereira	110.000
Não Executivos	0
Miguel Pais do Amaral	0
José António Gatta	0
Fernando Fonseca Santos	0
Rui Miguel Ferreira	0
José Manuel Silva Lemos	0

Em 2015 não foi paga nenhuma componente variável de remuneração à Administração.

A remuneração fixa atribuída aos membros da administração durante o exercício findo em 31 de dezembro de 2015 ascendeu a 414.389 euros, dos quais 230.000 euros aos administradores executivos e 184.389 euros aos administradores não executivos.

78. Montantes a qualquer título pagos por outras sociedades em relação de domínio ou de grupo ou que se encontrem sujeitas a um domínio comum.

O valor das remunerações pagas aos Órgãos de Administração foram pagas pela Reditus Business Solutions.

79. Remuneração paga sob a forma de participação nos lucros e/ou de pagamento de prémios e os motivos por que tais prémios e/ou participação nos lucros foram concedidos.

As remunerações pagas sob a forma de participação nos lucros e, ou, de pagamento de prémios encontram-se descritas no ponto 69 e fazem parte da componente variável, a título de prémio tendo em consideração o desempenho dos administradores, face aos objetivos propostos. No entanto, nos últimos 5 exercícios, não se verificaram as condições de que dependia o pagamento da remuneração variável.

80. Indemnizações pagas ou devidas a ex-administradores executivos relativamente à cessação das suas funções durante o exercício.

Não foram pagas nem se tornaram devidas quaisquer indemnizações a ex-administradores executivos relativamente à cessação de funções durante o exercício de 2015.

81. Indicação do montante anual da remuneração auferida, de forma agregada e individual, pelos membros do órgão de fiscalização da sociedade, para efeitos da Lei n.º 28/2009, de 19 de junho.

Os membros do Conselho Fiscal não auferem de qualquer remuneração pelo exercício das suas funções.

82. Indicação da remuneração no ano de referência do presidente da mesa da Assembleia Geral.

O Presidente da Mesa da Assembleia Geral não auferir qualquer remuneração pelo exercício das suas funções.

V. Acordos com implicações remuneratórias

83. Limitações contratuais previstas para a compensação a pagar por destituição sem justa causa de administrador e sua relação com a componente variável da remuneração.

Não existe qualquer limitação contratual para a compensação a pagar por destituição sem justa causa de administrador, aplicando-se as regras legais.

84. Referência à existência e descrição, com indicação dos montantes envolvidos, de acordos entre a sociedade e os titulares do órgão de administração e dirigentes, na aceção do n.º 3 do artigo 248.º-B do Código dos Valores Mobiliários, que prevejam indemnizações em caso de demissão, despedimento sem justa causa ou cessação da relação de trabalho na sequência de uma mudança de controlo da sociedade. (art. 245.º-A, n.º 1, al. I).

Não existem quaisquer acordos entre sociedade e os titulares do órgão de administração e dirigentes, na aceção do n.º 3 do artigo 248.º-B do Código dos Valores Mobiliários, que prevejam indemnizações em caso de demissão, despedimento sem justa causa ou cessação da relação de trabalho na sequência de uma mudança de controlo da sociedade.

VI. Planos de atribuição de ações ou opções sobre ações ('stock options')

85. Identificação do plano e dos respetivos destinatários.

A Sociedade não tem em vigor qualquer medida remuneratória em que haja lugar a atribuição de ações e, ou, qualquer outro sistema de incentivos com ações.

86. Caracterização do plano (condições de atribuição, cláusulas de inalienabilidade de ações, critérios relativos ao preço das ações e o preço de exercício das opções, período durante o qual as opções podem ser exercidas, características das ações ou opções a atribuir, existência de incentivos para a aquisição de ações e/ou o exercício de opções).

Não aplicável.

87. Direitos de opção atribuídos para a aquisição de ações ('stock options') de que sejam beneficiários os trabalhadores e colaboradores da empresa.

Não aplicável.

88. Mecanismos de controlo previstos num eventual sistema de participação dos trabalhadores no capital na medida em que os direitos de voto não sejam exercidos diretamente por estes (art. 245.º-A, n.º 1, al. e)).

Não aplicável.

E. TRANSAÇÕES COM PARTES RELACIONADAS

I. Mecanismos e procedimentos de controlo

89. Mecanismos implementados pela sociedade para efeitos de controlo de transações com partes relacionadas (Para o efeito remete-se para o conceito resultante da IAS 24).

Os negócios de relevância significativa com acionistas titulares de participação qualificada, ou com entidades que com eles estejam em qualquer relação, nos termos do art. 20º do Código dos Valores Mobiliários, são submetidos ao parecer prévio do Conselho Fiscal. São estabelecidos por este órgão os procedimentos e critérios necessários para a definição do nível relevante de significância destes negócios que se encontram descritos no ponto 91.

90. Indicação das transações que foram sujeitas a controlo no ano de referência.

Durante o exercício de 2015 as transações com acionistas titulares de participação qualificada, ou com entidades que com eles estejam em qualquer relação, nos termos do art. 20º do Código dos Valores Mobiliários não foram objeto de controlo pelo Conselho Fiscal.

91. Descrição dos procedimentos e critérios aplicáveis à intervenção do órgão de fiscalização para efeitos da avaliação prévia dos negócios a realizar entre a sociedade e titulares de participação qualificada ou entidades que com eles estejam em qualquer relação, nos termos do artigo 20.º do Código dos Valores Mobiliários.

Os negócios de relevância significativa com acionistas titulares de participação qualificada, ou com entidades que com eles estejam em qualquer relação, nos termos do art. 20º do Código dos Valores Mobiliários, são submetidos ao parecer prévio do Conselho Fiscal.

Consideram-se negócios com relevância significativa os que não fazem parte da atividade corrente da sociedade ou dos acionistas titulares de participações qualificadas, ou das entidades que com estes se encontrem nalguma das situações previstas no artigo 20.º do Código dos Valores Mobiliários.

Por sua vez, e atendendo ao disposto no artigo 246º, nº 3, alínea c) do Código dos Valores Mobiliários, consideram-se, ainda, negócios com relevância significativa, aqueles que afetem significativamente a situação financeira ou o desempenho da sociedade.

Encontram-se descritos nas Notas às Demonstrações Financeira Consolidadas do Relatório e Contas, todas as operações realizadas entre, por um lado, a Sociedade e, por outro, os titulares de participações qualificadas ou entidades que com eles estejam em qualquer relação, nos termos do artigo 20.º do Código dos Valores Mobiliários.

II. Elementos relativos aos negócios

92. Indicação do local dos documentos de prestação de contas onde está disponível informação sobre os negócios com partes relacionadas, de acordo com a IAS 24, ou, alternativamente, reprodução dessa informação.

Encontram-se descritos no anexo às demonstrações financeiras do Relatório e Contas de 2015 os elementos principais dos negócios com partes relacionadas, de acordo com a IAS 24, incluindo os negócios e operações realizados entre a sociedade e os titulares de participações qualificadas e entidades associadas.

Os negócios celebrados entre a sociedade e titulares de participação qualificada ou entidades com estes em qualquer relação nos termos do artigo 20.º do Código VM foram realizados em condições normais de mercado, no decurso da normal atividade da Reditus.

PARTE II - AVALIAÇÃO DO GOVERNO SOCIETÁRIO

1. Identificação do Código de governo das sociedades adotado

Deverá ser identificado o Código de Governo das Sociedades a que a sociedade se encontre sujeita ou se tenha decidido voluntariamente sujeitar, nos termos e para os efeitos do art. 2.º do presente Regulamento.

Deverá ainda ser indicado o local onde se encontram disponíveis ao público os textos dos códigos de governo das sociedades aos quais o emitente se encontre sujeito (art. 245.º-A, n.º 1, al. p).

No quadro dos modelos de governo societário autorizados pelo Código das Sociedades Comerciais, a Reditus adotou o modelo monista que integra como órgãos sociais a Assembleia Geral, o Conselho de Administração, o Conselho Fiscal e o Revisor Oficial de Contas.

Os textos dos códigos de governo da sociedade encontram-se disponíveis no sítio da sociedade e foram igualmente tornados públicos através do sítio da CMVM.

2. Análise de cumprimento do Código de Governo das Sociedades adotado

A Reditus considera que, não obstante o não cumprimento integral das recomendações da CMVM, tal como detalhadamente justificado no quadro abaixo, o grau de adoção das recomendações é bastante amplo e completo.

Na tabela seguinte, identificam-se as recomendações da CMVM previstas no referido código, especificando-se se as mesmas foram ou não adotadas integralmente e o local no presente relatório onde as mesmas são descritas com maior detalhe.

Recomendação	Informação Sobre a Adoção	Descrição Relatório
I. VOTAÇÃO E CONTROLO DA SOCIEDADE		
I.1. As sociedades devem incentivar os seus acionistas a participar e a votar nas assembleias gerais, designadamente não fixando um número excessivamente elevado de ações necessárias para ter direito a um voto e implementando os meios indispensáveis ao exercício do direito de voto por correspondência e por via eletrónica.	Parcialmente adotada Não está previsto o exercício do direito de voto por meios eletrónicos, pois a Sociedade considera, tendo em conta a sua estrutura acionista e sua reduzida dispersão de capital, que se encontra totalmente assegurada a participação dos seus acionistas nas assembleias gerais através do voto por correspondência e dos mecanismos de representação	Ponto 12
I.2. As sociedades não devem adotar mecanismos que dificultem a tomada de	Adotada	Pontos 14 e 48

deliberações pelos seus acionistas, designadamente fixando um quórum deliberativo superior ao previsto por lei.

I.3. As sociedades não devem estabelecer mecanismos que tenham por efeito provocar o desfasamento entre o direito ao recebimento de dividendos ou à subscrição de novos valores mobiliários e o direito de voto de cada ação ordinária, salvo se devidamente fundamentados em função dos interesses de longo prazo dos acionistas.

Adotada

Ponto 12

I.4. Os estatutos das sociedades que prevejam a limitação do número de votos que podem ser detidos ou exercidos por um único acionista, de forma individual ou em concertação com outros acionistas, devem prever igualmente que, pelo menos de cinco em cinco anos, será sujeita a deliberação pela Assembleia Geral a alteração ou a manutenção dessa disposição estatutária – sem requisitos de quórum agravado relativamente ao legal – e que, nessa deliberação, se contam todos os votos emitidos sem que aquela limitação funcione.

Não Aplicável

Ponto 12

A presente recomendação não é aplicável uma vez que os Estatutos da sociedade não preveem a limitação do número de votos que podem ser detidos ou exercidos por um único acionista, de forma individual ou em concertação com outros acionistas.

I.5. Não devem ser adotadas medidas que tenham por efeito exigir pagamentos ou a assunção de encargos pela sociedade em caso de transição de controlo ou de mudança da composição do órgão de administração e que se afigurem suscetíveis de prejudicar a livre transmissibilidade das ações e a livre apreciação pelos acionistas do desempenho dos titulares do órgão de administração.

Adotada

Ponto 4

II. SUPERVISÃO, ADMINISTRAÇÃO E FISCALIZAÇÃO

II.1. SUPERVISÃO E ADMINISTRAÇÃO

II.1.1. Dentro dos limites estabelecidos por lei, e salvo por força da reduzida dimensão da sociedade, o conselho de administração deve delegar a administração quotidiana da sociedade, devendo as competências delegadas ser identificadas no relatório anual sobre o Governo da Sociedade.

Adotada

Ponto 21

<p>II.1.2. O Conselho de Administração deve assegurar que a sociedade atua de forma consentânea com os seus objetivos, não devendo delegar a sua competência, designadamente, no que respeita a: <i>i)</i> definir a estratégia e as políticas gerais da sociedade; <i>ii)</i> definir a estrutura empresarial do grupo; <i>iii)</i> decisões que devam ser consideradas estratégicas devido ao seu montante, risco ou às suas características especiais.</p>	<p>Adotada</p>	<p>Ponto 21</p>
<p>II.1.3. O Conselho Geral e de Supervisão, além do exercício das competências de fiscalização que lhes estão cometidas, deve assumir plenas responsabilidades ao nível do governo da sociedade, pelo que, através de previsão estatutária ou mediante via equivalente, deve ser consagrada a obrigatoriedade de este órgão se pronunciar sobre a estratégia e as principais políticas da sociedade, a definição da estrutura empresarial do grupo e as decisões que devam ser consideradas estratégicas devido ao seu montante ou risco. Este órgão deverá ainda avaliar o cumprimento do plano estratégico e a execução das principais políticas da sociedade.</p>	<p>Não Aplicável</p> <p>A presente recomendação não é aplicável face ao modelo de governo societário adotado pela Reditus</p>	<p>Ponto 15</p>
<p>II.1.4. Salvo por força da reduzida dimensão da sociedade, o Conselho de Administração e o Conselho Geral e de Supervisão, consoante o modelo adotado, devem criar as comissões que se mostrem necessárias para:</p> <p>a) Assegurar uma competente e independente avaliação do desempenho dos administradores executivos e do seu próprio desempenho global, bem assim como das diversas comissões existentes;</p> <p>b) Refletir sobre sistema estrutura e as práticas de governo adotado, verificar a sua eficácia e propor aos órgãos competentes as medidas a executar tendo em vista a sua melhoria.</p>	<p>Adotada</p>	<p>Ponto 21</p>
<p>II.1.5. O Conselho de Administração ou o Conselho Geral e de Supervisão, consoante o modelo aplicável, devem fixar objetivos em matéria de assunção de riscos e criar sistemas para o seu controlo, com vista a garantir que</p>	<p>Adotada</p>	<p>Pontos 50 a 55</p>

os riscos efetivamente incorridos são consistentes com aqueles objetivos.

II.1.6. O Conselho de Administração deve incluir um número de membros não executivos que garanta efetiva capacidade de acompanhamento, supervisão e avaliação da atividade dos restantes membros do órgão de administração.

Adotada **Ponto 18**

II.1.7. Entre os administradores não executivos deve contar-se uma proporção adequada de independentes, tendo em conta o modelo de governação adotado, a dimensão da sociedade e a sua estrutura acionista e o respetivo *free float*.

Adotada **Ponto 18**

A independência dos membros do Conselho Geral e de Supervisão e dos membros da Comissão de Auditoria afere-se nos termos da legislação vigente, e quanto aos demais membros do Conselho de Administração considera-se independente a pessoa que não esteja associada a qualquer grupo de interesses específicos na sociedade nem se encontre em alguma circunstância suscetível de afetar a sua isenção de análise ou de decisão, nomeadamente em virtude de:

a. Ter sido colaborador da sociedade ou de sociedade que com ela se encontre em relação de domínio ou de grupo nos últimos três anos;

b. Ter, nos últimos três anos, prestado serviços ou estabelecido relação comercial significativa com a sociedade ou com sociedade que com esta se encontre em relação de domínio ou de grupo, seja de forma direta ou enquanto sócio, administrador, gerente ou dirigente de pessoa coletiva;

c. Ser beneficiário de remuneração paga pela sociedade ou por sociedade que com ela se encontre em relação de domínio ou de grupo além da remuneração decorrente do exercício das funções de administrador;

d. Viver em união de facto ou ser cônjuge, parente ou afim na linha reta e até ao 3.º grau, inclusive, na linha colateral, de administradores ou de pessoas singulares titulares direta ou indiretamente de participação qualificada;

e. Ser titular de participação qualificada ou representante de um acionista titular de participações qualificadas.

II.1.8. Os administradores que exerçam funções executivas, quando solicitados por outros membros dos órgãos sociais, devem prestar, em tempo útil e de forma adequada ao pedido, as informações por aqueles requeridas. **Adotada** **Ponto 21**

II.1.9. O presidente do órgão de administração executivo ou da comissão executiva deve remeter, conforme aplicável, ao Presidente do Conselho de Administração, ao Presidente do Conselho Fiscal, ao Presidente da Comissão de Auditoria, ao Presidente do Conselho Geral e de Supervisão e ao Presidente da Comissão para as Matérias Financeiras, as convocatórias e as atas das respetivas reuniões. **Adotada** **Ponto 21**

II.1.10. Caso o presidente do órgão de administração exerça funções executivas, este órgão deverá indicar, de entre os seus membros, um administrador independente que assegure a coordenação dos trabalhos dos demais membros não executivos e as condições para que estes possam decidir de forma independente e informada ou encontrar outro mecanismo equivalente que assegure aquela coordenação. **Não Aplicável** **Ponto 21**

II.2. FISCALIZAÇÃO

II.2.1. Consoante o modelo aplicável, o presidente do Conselho Fiscal, da Comissão de Auditoria ou da Comissão para as Matérias Financeiras deve ser independente, de acordo com o critério legal aplicável, e possuir as competências adequadas ao exercício das respetivas funções. **Não Adotada** **Ponto 32**
 O Dr. Rui António Gomes do Nascimento Barreira não é considerado independente em virtude de ter sido reeleito por mais de dois mandatos, nos termos do art. 414.º /5 do Código das Sociedades Comerciais.

II.2.2. O órgão de fiscalização deve ser o interlocutor principal do auditor externo e o primeiro destinatário dos respetivos relatórios, competindo-lhe, designadamente, propor a respetiva remuneração e zelar para **Adotada** **Pontos 32 e 33**

que sejam asseguradas, dentro da empresa, as condições adequadas à prestação dos serviços.

II.2.3. O órgão de fiscalização deve avaliar anualmente o auditor externo e propor ao órgão competente a sua destituição ou a resolução do contrato de prestação dos seus serviços sempre que se verifique justa causa para o efeito. **Adotada** **Ponto 45**

II.2.4. O órgão de fiscalização deve avaliar o funcionamento dos sistemas de controlo interno e de gestão de riscos e propor os ajustamentos que se mostrem necessários. **Adotada** **Ponto 21**

II.2.5. A Comissão de Auditoria, o Conselho Geral e de Supervisão e o Conselho Fiscal devem pronunciar-se sobre os planos de trabalho e os recursos afetos aos serviços de auditoria interna e aos serviços que velem pelo cumprimento das normas aplicadas à sociedade (serviços de *compliance*), e devem ser destinatários dos relatórios realizados por estes serviços pelo menos quando estejam em causa matérias relacionadas com a prestação de contas a identificação ou a resolução de conflitos de interesses e a deteção de potenciais ilegalidades. **Adotada** **Ponto 51**

II.3. FIXAÇÃO DE REMUNERAÇÕES

II.3.1. Todos os membros da Comissão de Remunerações ou equivalente devem ser independentes relativamente aos membros executivos do órgão de administração e incluir pelo menos um membro com conhecimentos e experiência em matérias de política de remuneração. **Adotada** **Pontos 67 e 68**

II.3.2. Não deve ser contratada para apoiar a Comissão de Remunerações no desempenho das suas funções qualquer pessoa singular ou coletiva que preste ou tenha prestado, nos últimos três anos, serviços a qualquer estrutura na dependência do órgão de administração, ao próprio órgão de administração da sociedade ou que tenha relação atual com a sociedade ou com consultora da sociedade. Esta recomendação é aplicável igualmente a qualquer pessoa **Adotada** **Ponto 67**

singular ou coletiva que com aquelas se encontre relacionada por contrato de trabalho ou prestação de serviços.

II.3.3. A declaração sobre a política de remunerações dos órgãos de administração e fiscalização a que se refere o artigo 2.º da Lei n.º 28/2009, de 19 de junho, deverá conter, adicionalmente:

a) Identificação e explicitação dos critérios para a determinação da remuneração a atribuir aos membros dos órgãos sociais;

b) Informação quanto ao montante máximo potencial, em termos individuais, e ao montante máximo potencial, em termos agregados, a pagar aos membros dos órgãos sociais, e identificação das circunstâncias em que esses montantes máximos podem ser devidos;

d) Informação quanto à exigibilidade ou inexigibilidade de pagamentos relativos à destituição ou cessação de funções de administradores.

Parcialmente Adotada

Ponto 69

A declaração sobre a política de remunerações dos órgãos de administração e fiscalização da Reditus submetida à última Assembleia Geral anual da Reditus não contém expressamente a indicação dos montantes potenciais exigidos pela alínea b) desta Recomendação.

II.3.4. Deve ser submetida à Assembleia Geral a proposta relativa à aprovação de planos de atribuição de ações, e/ou de opções de aquisição de ações ou com base nas variações do preço das ações, a membros dos órgãos sociais. A proposta deve conter todos os elementos necessários para uma avaliação correta do plano.

Não aplicável

Ponto 85

II.3.5. Deve ser submetida à Assembleia Geral a proposta relativa à aprovação de qualquer sistema de benefícios de reforma estabelecidos a favor dos membros dos órgãos sociais. A proposta deve conter todos os elementos necessários para uma avaliação correta do sistema.

Não aplicável

Ponto 76

III. REMUNERAÇÕES

III.1. A remuneração dos membros executivos do órgão de administração deve basear-se no desempenho efetivo e desincentivar a assunção excessiva de riscos.

Adotada

Pontos 69 e 70

III.3. A componente variável da remuneração deve ser globalmente razoável em relação à componente fixa da remuneração, e devem ser fixados limites máximos para todas as componentes.	Não Adotada	Ponto 69
III.2. A remuneração dos membros não executivos do órgão de administração e a remuneração dos membros do órgão de fiscalização não deve incluir nenhuma componente cujo valor dependa do desempenho da sociedade ou do seu valor.	Adotada	Pontos 69 e 70
III.4. Uma parte significativa da remuneração variável deve ser diferida por um período não inferior a três anos, e o direito ao seu recebimento deve ficar dependente da continuação do desempenho positivo da sociedade ao longo desse período.	Não aplicável	Ponto 72
III.5. Os membros do órgão de administração não devem celebrar contratos, quer com a sociedade, quer com terceiros, que tenham por efeito mitigar o risco inerente à variabilidade da remuneração que lhes for fixada pela sociedade.	Adotada	Ponto 73
III.6. Até ao termo do seu mandato devem os administradores executivos manter as ações da sociedade a que tenham acedido por força de esquemas de remuneração variável, até ao limite de duas vezes o valor da remuneração total anual, com exceção daquelas que necessitem ser alienadas com vista ao pagamento de impostos resultantes do benefício dessas mesmas ações.	Não aplicável	Ponto 73
III.7. Quando a remuneração variável compreender a atribuição de opções, o início	Não aplicável	Ponto 74

do período de exercício deve ser diferido por um prazo não inferior a três anos.

III.8. Quando a destituição de administrador não decorra de violação grave dos seus deveres nem da sua inaptidão para o exercício normal das respetivas funções mas, ainda assim, seja reconduzível a um inadequado desempenho, deverá a sociedade encontrar-se dotada dos instrumentos jurídicos adequados e necessários para que qualquer indemnização ou compensação, além da legalmente devida, não seja exigível.	Não Adotada	Ponto 83
---	--------------------	-----------------

Não existe qualquer limitação contratual para a compensação a pagar por destituição sem justa causa de administrador, aplicando-se as regras legais.

IV. AUDITORIA

IV.1. O auditor externo deve, no âmbito das suas competências, verificar a aplicação das políticas e sistemas de remunerações dos órgãos sociais, a eficácia e o funcionamento dos mecanismos de controlo interno e reportar quaisquer deficiências ao órgão de fiscalização da sociedade.	Adotada	Pontos 38 e 50
---	----------------	-----------------------

IV.2. A sociedade ou quaisquer entidades que com ela mantenham uma relação de domínio não devem contratar ao auditor externo, nem a quaisquer entidades que com ele se encontrem em relação de grupo ou que integrem a mesma rede, serviços diversos dos serviços de auditoria. Havendo razões para a contratação de tais serviços – que devem ser aprovados pelo órgão de fiscalização e explicitadas no seu Relatório Anual sobre o Governo da Sociedade – eles não devem assumir um relevo superior a 30% do valor total dos serviços prestados à sociedade.	Adotada	Pontos 46 e 47
--	----------------	-----------------------

IV.3. As sociedades devem promover a rotação do auditor ao fim de dois ou três mandatos, conforme sejam respetivamente de quatro ou três anos. A sua manutenção além deste período deverá ser fundamentada num parecer específico do órgão de fiscalização que pondere expressamente as condições de independência do auditor e as vantagens e os custos da sua substituição.	Adotada	Ponto 44
--	----------------	-----------------

V. CONFLITOS DE INTERESSES E TRANSAÇÕES COM PARTES RELACIONADAS

V.1. Os negócios da sociedade com acionistas titulares de participação qualificada, ou com entidades que com eles estejam em qualquer relação, nos termos do art. 20.º do Código dos Valores Mobiliários, devem ser realizados em condições normais de mercado. **Adotada** **Ponto 92**

V.2. O órgão de supervisão ou de fiscalização deve estabelecer os procedimentos e critérios necessários para a definição do nível relevante de significância dos negócios com acionistas titulares de participação qualificada – ou com entidades que com eles estejam em qualquer uma das relações previstas no n.º 1 do art. 20.º do Código dos Valores Mobiliários –, ficando a realização de negócios de relevância significativa dependente de parecer prévio daquele órgão. **Adotada** **Ponto 89**

VI. INFORMAÇÃO

VI.1. As sociedades devem proporcionar, através do seu sítio na Internet, em português e inglês, acesso a informações que permitam o conhecimento sobre a sua evolução e a sua realidade atual em termos económicos, financeiros e de governo. **Adotada** **Pontos 59 a 65**

VI.2. As sociedades devem assegurar a existência de um gabinete de apoio ao investidor e de contacto permanente com o mercado, que responda às solicitações dos investidores em tempo útil, devendo ser mantido um registo dos pedidos apresentados e do tratamento que lhe foi dado. **Adotada** **Pontos 56 a 58**

3. Outras informações

A sociedade deverá fornecer quaisquer elementos ou informações adicionais que, não se encontrando vertidas nos pontos anteriores, sejam relevantes para a compreensão do modelo e das práticas de governo adotadas.

A Reditus não dispõe de quaisquer elementos ou informações adicionais que sejam relevantes para a compreensão do modelo e das práticas de governo adotadas.



Inspiring Performance,
Together.

PORTUGAL

SEDE

Rua Pedro Nunes, N° 11
1050-169 Lisboa

ESCRITÓRIOS CENTRAIS

Estrada do Seminário, 2
Edifício Reditus
2614-522 Alfragide

REDITUS

Sociedade Gestora de Participações Sociais, SA
Sociedade Aberta | Sede: Rua Pedro Nunes, 11
1050-169 Lisboa
Capital Social: 73.193.455,00 Euros
Matriculada na C.R.C. de Lisboa com o número único de matrícula
de Pessoa Colectiva nº 500 400 997